

SPRAWOZDANIE
z działalności
Miejskiego Ośrodka
Pomocy Społecznej
w Kędzierzynie-Koźlu
za 2022 rok

SPIS TREŚCI:

INFORMACJE OGÓLNE O OŚRODKU	3
ZADANIA OŚRODKA	4
STRUKTURA ORGANIZACYJNA OŚRODKA	7
KADRA OŚRODKA	8
PRAKTYKI I STAŻE ABSOLWENCKIE	11
INFORMACJA W SPRAWIE POSTĘPOWAŃ ADMINISTRACYJNYCH	11
KRYTERIA UPRAWNIAJĄCE DO KORZYSTANIA ZE ŚWIADCZEŃ Z POMOCY SPOŁECZNEJ	12
CHARAKTERYSTYKA KLIENTÓW POMOCY SPOŁECZNEJ	13
ZADANIA WYNIKAJĄCE Z USTAWY O POMOCY SPOŁECZNEJ	19
Świadczenia pieniężne realizowane na podstawie ustawy o pomocy społecznej	19
Zasiłek okresowy	20
Zasiłek celowy	20
Zasiłek stały	21
Świadczenia niepieniężne realizowane na podstawie ustawy o pomocy społecznej	22
Sprawienie pogrzebu	22
Wynagrodzenie za sprawowanie opieki	23
Usługi opiekuńcze, w tym specjalistyczne	24
Usługi opieki wytchnieniowej	27
Usługi asystencji osobistej	28
Funkcjonowanie domów dziennego pobytu	29
Mieszkania chronione	40
Kierowanie do Środowiskowego Domu Samopomocy „Promyczek”	41
Kierowanie do domów pomocy społecznej	42
Praca socjalna	43
Udzielenie schronienia	46
Inne formy pomocy osobom bezdomnym	47
PLACÓWKA WSPARCIA DZIENNEGO	48
GMINNE CENTRUM SENIORA I CENTRUM ORGANIZACJI POZARZĄDOWYCH I WOLONTARIATU	50
Spotkania organizacyjno-informacyjne zrealizowane w GCS i COPIW	50
Wolontariat	51
Współpraca GCS i COPIW z innymi podmiotami	53
INNE PROGRAMY I PRZEDSIĘWZIĘCIA NA RZECZ OSÓB KORZYSTAJĄCYCH Z POMOCY OŚRODKA	54
Pomoc udzielana w ramach wieloletniego rządowego programu „Posiłek w szkole i w domu” na lata 2019-2023	54
POMOC OBYWATELOM UKRAINY Z USTAWY O POMOCY SPOŁECZNEJ	56
Dystrybucja żywności w ramach Programu Operacyjnego Pomoc Żywnościowa 2014-2020 współfinansowanego z Europejskiego Funduszu Pomocy Najbardziej Potrzebującym - Podprogram 2021	57
Projekt „Nie-Sami-Dzielni – rozwój usług społecznych oraz wspierających osoby niesamodzielne”	58
Projekt „Blżej Rodziny i Dziecka – wsparcie rodzin przeżywających problemy opiekuńczo-wychowawcze oraz wsparcie pieczy zastępczej – III edycja”	58
Projekt „Transgraniczna Integracja Międzypokoleniowa”	59
Realizacja projektu „Rozwój lokalny” w ramach III edycji Funduszy norweskich i EOG na lata 2014-2021 pod nazwą „Dugnad”	59
ZADANIA WYNIKAJĄCE Z USTAWY O SYSTEMIE OŚWIATY	60
Przyznawanie pomocy materialnej o charakterze socjalnym	60
ZADANIA WYNIKAJĄCE Z USTAWY O ŚWIADCZENIACH OPIEKI ZDROWOTNEJ FINANSOWANYCH ZE ŚRODKÓW PUBLICZNYCH	63
ZADANIA WYNIKAJĄCE Z USTAWY O WSPIERANIU RODZINY I SYSTEMIE PIECZY ZASTĘPCZEJ	64
Wspieranie rodziny	64
Asystent rodziny	65
Współfinansowanie pobytu dzieci w pieczy zastępczej	66
ZADANIA WYNIKAJĄCE Z USTAWY O PRZECIWDZIAŁANIU PRZEMOCY W RODZINIE	68
ZADANIA WYNIKAJĄCE Z USTAWY O ZATRUDNIENIU SOCJALNYM	69
ZADANIA WYNIKAJĄCE Z USTAWY O PROMOCJI ZATRUDNIENIA I INSTYTUCJACH RYNKU PRACY	70
ZADANIA WYNIKAJĄCE Z USTAWY O ŚWIADCZENIACH RODZINNYCH	71

Zasiłek rodzinny wraz z dodatkami	72
Jednorazowa zapomoga z tytułu urodzenia się dziecka	74
Świadczenia opiekuńcze	74
Świadczenie rodzicielskie	76
ZADANIA WYNIKAJĄCE Z USTAWY O USTALENIU I WYPŁACIE ZASIŁKÓW DLA OPIEKUNÓW	76
ZADANIA WYNIKAJĄCE Z USTAWY O POMOCY PAŃSTWA W WYCHOWYWANIU DZIECI	77
ZADANIA WYNIKAJĄCE Z USTAWY O WSPARCIU KOBIET W CIĄŻY I RODZIN „ZA ŻYCIEM	78
ZADANIA WYNIKAJĄCE Z USTAWY O POMOCY OSOBOM UPRAWNIONYM DO ALIMENTÓW	79
Fundusz alimentacyjny	79
Działania wobec dłużników alimentacyjnych	80
INNE ŚWIADCZENIA	81
Składka na ubezpieczenie zdrowotne i społeczne	81
ZADANIA WYNIKAJĄCE Z USTAWY O POMOCY OBYWATELOM UKRAINY W ZWIĄZKU Z KONFLIKTEM ZBROJNYM NA TERYTORIUM TEGO PAŃSTWA	82
Świadczenie pieniężne za zapewnienie zakwaterowania i wyżywienia obywatelom Ukrainy	82
Jednorazowe świadczenie 300 zł dla obywateli Ukrainy	83
ZADANIA WYNIKAJĄCE Z USTAWY O DODATKU OSŁONOWYM	84
ZADANIA WYNIKAJĄCE Z USTAWY O DODATKU WĘGLOWYM	85
ZADANIA WYNIKAJĄCE Z USTAWY O SZCZEGÓLNYCH ROZWIĄZANIACH W ZAKRESIE NIEKTÓRYCH ŹRÓDEŁ CIEPŁA W ZWIĄZKU Z SYTUACJĄ NA RYNKU PALIW	85
ZADANIA WYNIKAJĄCE Z USTAWY O SZCZEGÓLNYCH ROZWIĄZANIACH SŁUŻĄCYCH OCHRONIE ODBIORCÓW ENERGII ELEKTRYCZNEJ W 2023 ROKU W ZWIĄZKU Z SYTUACJĄ NA RYNKU ENERGII ELEKTRYCZNEJ	87
WSPÓŁPRACA OŚRODKA Z ORGANIZACJAMI, INNymi INSTYTUCJAMI I PODMIOTAMI	87
ZAMÓWIENIA PUBLICZNE	90
INSPEKTOR OCHRONY DANYCH	91
ANALIZA ZADANIOWA BUDŻETU OŚRODKA	92
Plan finansowy oraz jego wykonanie	92
POTRZEBY i KIERUNKI DZIAŁAŃ	104
PODSUMOWANIE	105

INFORMACJE OGÓLNE O OŚRODKU

Zgodnie z art. 110 ust. 9 ustawy o pomocy społecznej, kierownik ośrodka pomocy społecznej składa radzie gminy coroczne sprawozdanie z działalności ośrodka i przedstawia potrzeby w zakresie pomocy społecznej. Dokument zawiera analizę budżetu Miejskiego Ośrodka Pomocy Społecznej w Kędzierzynie-Koźlu w 2022 r. oraz szczegółowy opis realizowanych zadań.

Miejski Ośrodek Pomocy Społecznej w Kędzierzynie-Koźlu został powołany Uchwałą Nr XI/59/90 Miejskiej Rady Narodowej w Kędzierzynie-Koźlu z dnia 28 lutego 1990 r. w sprawie utworzenia Ośrodka Pomocy Społecznej w Kędzierzynie-Koźlu. Główna siedziba Ośrodka znajduje się przy ul. Mikołaja Reja 2a.

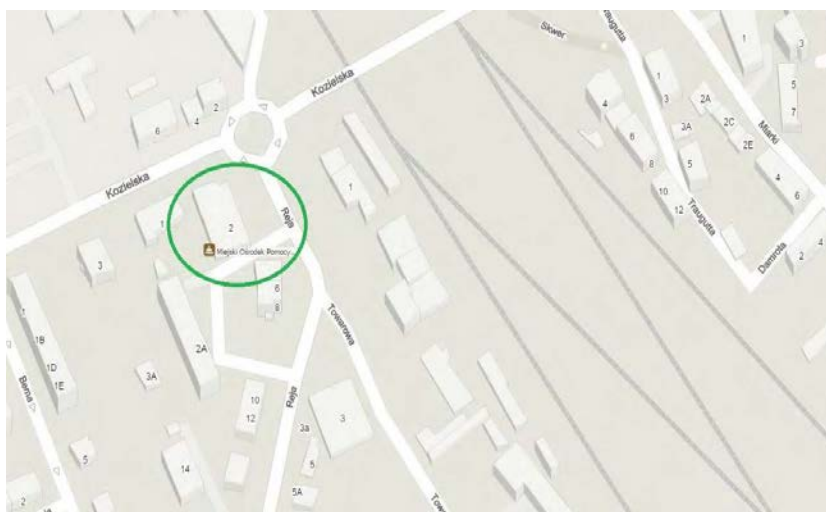

Organizację, strukturę i zasady działania Ośrodka określa Regulamin organizacyjny. Pracą Miejskiego Ośrodka Pomocy Społecznej w Kędzierzynie-Koźlu kieruje Dyrektor przy pomocy zastępcy i głównego księgowego. Dyrektor kieruje pracą Ośrodka poprzez wydawanie zarządzeń,

regulaminów, poleceń służbowych oraz podejmowanie innych decyzji kierowniczych. Bezpośredni nadzór nad działalnością Ośrodka sprawuje Prezydent Miasta Kędzierzyn-Koźle.

Działania Ośrodka w 2022 r. wpisywały się w misję polityki społecznej sformułowaną w Strategii Rozwiązywania Problemów Społecznych Gminy Kędzierzyn-Koźle na lata 2021-2025: *Misją Gminy Kędzierzyn-Koźle, w zakresie organizowania pomocy społecznej w latach 2021-2025, jest przeciwdziałanie marginalizacji i wykluczeniu osób oraz rodzin znajdujących się w trudnej sytuacji, poprzez wdrażanie sprawnego systemu prewencji i wsparcia, zmierzającego do zwiększenia szans na pełnowymiarowe funkcjonowanie mieszkańców w społeczeństwie.*

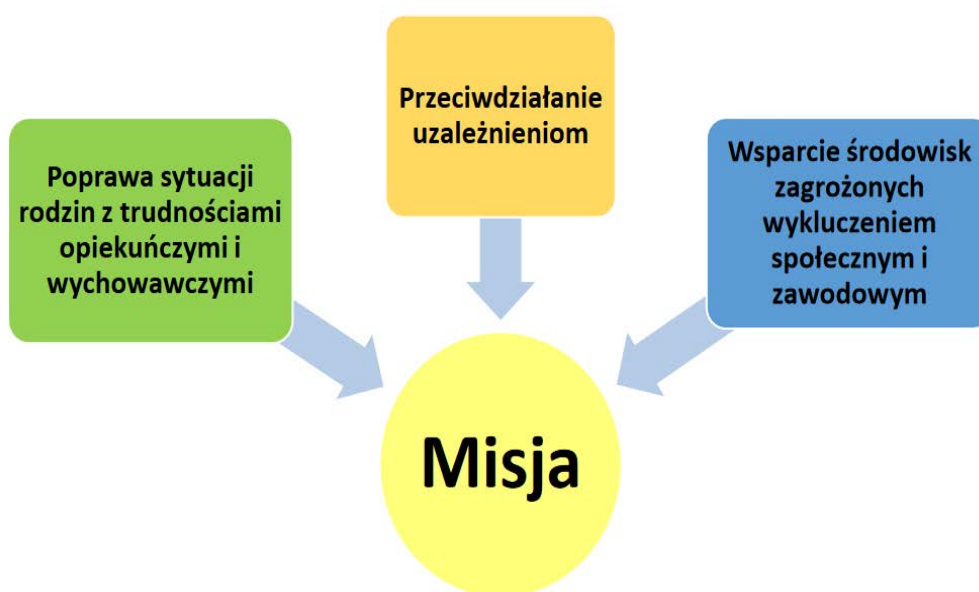

Na bazie wieloletnich doświadczeń w realizacji zadań spoczywających na Ośrodku, kładziono szczególny nacisk na zapewnienie możliwie najwyższej jakości świadczonych usług, podnoszenie kompetencji zatrudnionej kadry oraz oferowanie mieszkańcom Gminy form wsparcia stanowiących odpowiedź na zidentyfikowane potrzeby. Ośrodek dokładał wszelkich starań, aby podjąć wyzwaniom związanym z koniecznością sprawnej obsługi świadczeniobiorców.

Ubiegły rok był trudny w związku z sytuacją w Ukrainie spowodowaną rosyjską agresją. Konflikt zbrojny skutkował napływem zarówno osób dorosłych, jak i dzieci po traumatycznych przeżyciach, wymagających niejednokrotnie pomocy o charakterze interwencyjnym.

ZADANIA OŚRODKA

Podstawowym aktem prawnym, na podstawie którego funkcjonuje Miejski Ośrodek Pomocy Społecznej w Kędzierzynie-Koźlu, jest ustawa z dnia 12 marca 2004 r. o pomocy społecznej. Oprócz

zadań wynikających z w/w ustawy Ośrodek realizuje również zadania wynikające z innych ustaw, a w szczególności z:

- ustawy z dnia 7 września 1991 r. o systemie oświaty,
- ustawy z dnia 28 listopada 2003 r. o świadczeniach rodzinnych,
- ustawy z dnia 7 września 2007 r. o pomocy osobom uprawnionym do alimentów,
- ustawy z dnia 4 kwietnia 2014 r. o ustaleniu i wypłacie zasiłków dla opiekunów,
- ustawy z dnia 29 lipca 2005 r. o przeciwdziałaniu przemocy w rodzinie,
- ustawy z dnia 9 czerwca 2011 r. o wspieraniu rodziny i systemie pieczy zastępczej,
- ustawy z dnia 27 sierpnia 2004 r. o świadczeniach opieki zdrowotnej finansowanych ze środków publicznych,
- ustawy z dnia 13 czerwca 2003 r. o zatrudnieniu socjalnym,
- ustawy z dnia 19 sierpnia 1994 r. o ochronie zdrowia psychicznego,
- ustawy z dnia 20 kwietnia 2004 r. o promocji zatrudnienia i instytucjach rynku pracy,
- ustawy z dnia 11 lutego 2016 r. o pomocy państwa w wychowywaniu dzieci,
- ustawy z dnia 4 listopada 2016 r. o wsparciu kobiet w ciąży i rodzin „Za życiem”,
- ustawy z dnia 27 kwietnia 2001 r. - Prawo ochrony środowiska.

Wśród zadań określonych w ustawie o pomocy społecznej znajdują się w szczególności:

- przyznawanie i wypłacanie przewidzianych ustawą świadczeń,
- praca socjalna,
- analiza i ocena zjawisk rodzących zapotrzebowanie na świadczenia z pomocy społecznej,
- realizacja zadań wynikających z rozeznaczonych potrzeb społecznych, rozwijanie nowych form pomocy społecznej i samopomocy w ramach zidentyfikowanych potrzeb,
- współpraca i współdziałanie z organizacjami społecznymi i pozarządowymi, kościołem katolickim, innymi kościołami, związkami wyznaniowymi oraz osobami fizycznymi i prawnymi w zakresie pomocy społecznej.

Zadania, jakie realizuje Ośrodek, wynikające z ustawy o systemie oświaty to przyznawanie pomocy materialnej o charakterze socjalnym (stypendia szkolne i zasiłki szkolne).

Zadania określone ustawą o świadczeniach rodzinnych obejmują w szczególności przyznawanie oraz wypłatę niżej wymienionych świadczeń:

- zasiłków rodzinnych wraz z dodatkami,
- świadczeń opiekuńczych (zasiłków pielęgnacyjnych, świadczeń pielęgnacyjnych, specjalnych zasiłków opiekuńczych),

- jednorazowej zapomogi z tytułu urodzenia dziecka,
- świadczeń rodzicielskich.

Z ustawy o ustaleniu i wypłacie zasiłków dla opiekunów wynika wypłacanie świadczeń dla opiekunów.

Zadania określone ustawą o pomocy osobom uprawnionym do alimentów obejmują zwłaszcza:

- przyznawanie oraz wypłatę świadczeń z funduszu alimentacyjnego,
- działania podejmowane wobec dłużników alimentacyjnych.

Zadania określone ustawą o przeciwdziałaniu przemocy w rodzinie obejmują:

- opracowanie i realizację gminnego programu przeciwdziałania przemocy w rodzinie i ochrony ofiar przemocy w rodzinie,
- prowadzenie szeroko rozumianych działań profilaktycznych,
- ograniczanie problemu przemocy w rodzinie,
- prowadzenie działań edukacyjnych w zakresie zjawiska przemocy w rodzinie.

Zadania określone ustawą o wspieraniu rodziny i systemie pieczy zastępczej obejmują m.in.:

- opracowanie i realizację 3-letniego gminnego programu wspierania rodziny,
- pracę z rodziną przeżywającą trudności w wypełnianiu funkcji opiekuńczo-wychowawczych poprzez zapewnienie rodzinie przeżywającej trudności wsparcia i pomocy asystenta rodziny oraz dostępu do specjalistycznego poradnictwa,
- współfinansowanie pobytu dziecka w pieczy zastępczej,

Zadania określone ustawą o pomocy państwa w wychowywaniu dzieci obejmowały wypłatę świadczenia wychowawczego (500+) na częściowe pokrycie wydatków związanych z wychowaniem dziecka.

Zadania wynikające z ustawy o wsparciu kobiet w ciąży i rodzin „Za życiem” to m.in. wypłata jednorazowych świadczeń rodzinom, w których urodziło się żywe dziecko z ciężkim i nieodwracalnym upośledzeniem albo nieuleczalną chorobą zagrażającą życiu, które powstały w prenatalnym okresie rozwoju dziecka lub w czasie porodu.

Zadania wynikające z ustawy o świadczeniach opieki zdrowotnej finansowanych ze środków publicznych to potwierdzanie prawa do świadczeń opieki zdrowotnej świadczeniobiorców innych niż ubezpieczeni.

Zadanie realizowane na podstawie znowelizowanej ustawy Prawo ochrony środowiska polega na obowiązku wydawania przez tut. Ośrodek zaświadczeń dla osób fizycznych w celu potwierdzenia przeciętnego miesięcznego dochodu na jednego członka gospodarstwa domowego osoby ubiegającej się o dofinansowanie z Narodowego Funduszu Ochrony Środowiska i Gospodarki

Wodnej lub z Wojewódzkiego Funduszu Ochrony Środowiska i Gospodarki Wodnej w Opolu w ramach programu „Czyste Powietrze”.

STRUKTURA ORGANIZACYJNA OŚRODKA

Wewnętrzny podział organizacyjny Miejskiego Ośrodka Pomocy Społecznej w Kędzierzynie-Koźlu przedstawia się następująco:

- 1) Dział Pomocy Środowiskowej – DPŚ, w strukturę którego wchodzi:
 - a) Zespół ds. usług socjalnych w tym:
 - Sekcja ds. usług socjalnych dla rodzin,
 - Sekcja ds. pomocy instytucjonalnej i środowiskowej,
 - b) Zespół ds. pracy socjalnej w tym:
 - stanowisko ds. pierwszego kontaktu
 - stanowisko ds. bezdomności,
 - c) Zespół ds. świadczeń przyznawanych decyzją,
 - d) Stanowisko ds. przeciwdziałania przemocy w rodzinie,
- 2) Dział Usług Opiekuńczych – DUO,
- 3) Dział Świadczeń – DŚ,
- 4) Dział Księgowości – DK,
- 5) Dział Administracyjny – DA,
- 6) Dział Świadczeń Rodzinnych i Pomocy Alimentacyjnej – DRA,
- 7) Dom Dziennego Pobytu Nr 1 – DDP1,
- 8) Dom Dziennego Pobytu Nr 2 – DDP2,
- 9) Dom Dziennego Pobytu Nr 3 – DDP3,
- 10) Dom Dziennego Pobytu Nr 4 – DDP4,
- 11) Dom Dziennego Pobytu Nr 5 – DDP5,
- 12) Ośrodek Wsparcia Dziennego dla Osób z Zespołem Otępiennym – OWD,
- 13) Mieszkania Chronione – MCH,
- 14) Radca Prawny – RP,
- 15) Służba BHP – BHP,
- 16) Samodzielne stanowisko ds. zamówień publicznych i kontroli zarządczej – ZP/KZ,
- 17) Inspektor Ochrony Danych Osobowych – IOD,
- 18) Klub Integracji Społecznej – KIS,

- 19) Placówka Wsparcia Dziennego wraz z filiami – PWD,
- 20) Samodzielne stanowisko ds. projektów – SP,
- 21) Gminne Centrum Seniora – GCS,
- 22) Centrum Organizacji Pozarządowych i Wolontariatu – COPIW.

W 2022 r. Miejski Ośrodek Pomocy Społecznej w Kędzierzynie-Koźlu funkcjonował w strukturze organizacyjnej, którą przedstawia poniższy schemat.

SCHEMAT ORGANIZACYJNY

Miejskiego Ośrodka Pomocy Społecznej w Kędzierzynie-Koźlu

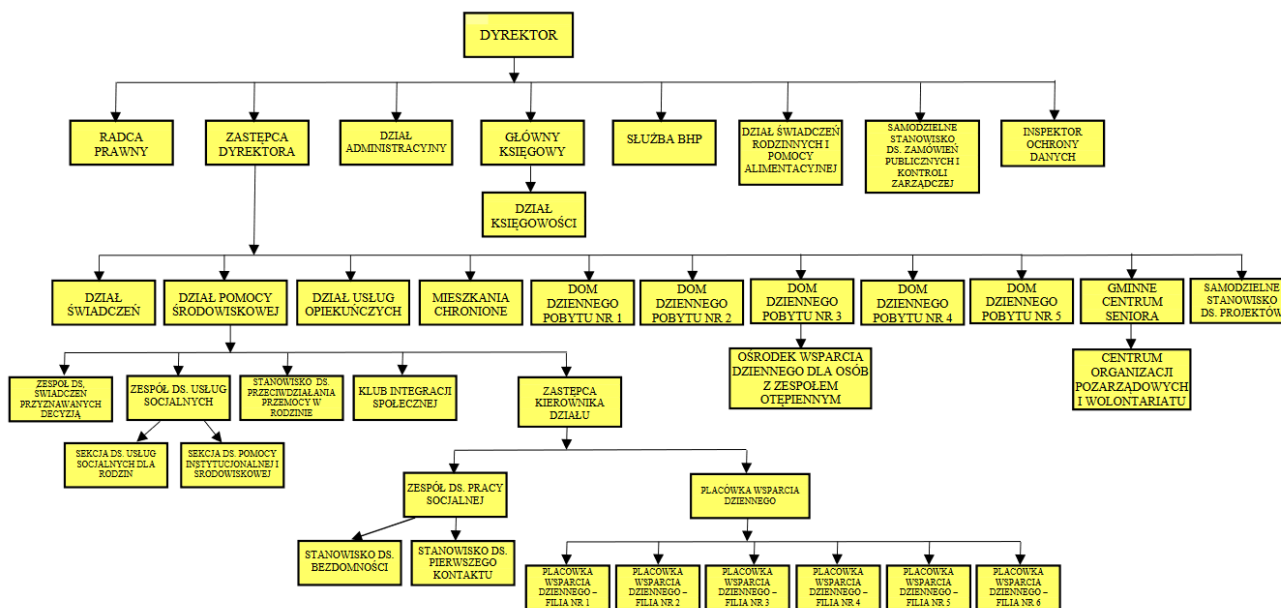

KADRA OŚRODKA

Kadrę Ośrodka tworzy 176 pracowników (stan na dzień 31 grudnia 2022 roku wraz z umowami na zastępstwo). Ilość pracowników zatrudnionych w poszczególnych działach przedstawia poniższa tabela.

Tabela nr 1. Zasoby kadrowe Miejskiego Ośrodka Pomocy Społecznej w Kędzierzynie-Koźlu

Dział ośrodka	Osoby	Etaty
Dyrektor i Zastępca Dyrektora	2	2
Radca Prawny	1	0,5

Służba BHP	1	0,5
Samodzielne stanowisko ds. zamówień publicznych i kontroli zarządczej	1	1
Samodzielne stanowisko ds. projektów	1	1
Dział Administracyjny	11	10,25
Dział Księgowości (wraz z głównym księgowym)	11	10,75
Dział Świadczeń	7	7
Dział Świadczeń Rodzinnych i Pomocy Alimentacyjnej	15	15
Dział Pomocy Środowiskowej	42	40,75
Dział Usług Opiekuńczych	31	30,5
Mieszkania Chronione	9	9
Dom Dziennego Pobytu Nr 1	6	5,25
Dom Dziennego Pobytu Nr 2	7	7
Dom Dziennego Pobytu Nr 3 wraz z Ośrodkiem Wsparcia Dziennego dla Osób z Zespołem Otepiennym	8	8
Dom Dziennego Pobytu Nr 4	4	4
Dom Dziennego Pobytu Nr 5	8	8
Gminne Centrum Seniora	3	3
Centrum Organizacji Pozarządowych i Wolontariatu	1	1
Placówka Wsparcia Dziennego wraz z filiami	7	1,725
Razem	176	166,225

Kadrę Działu Pomocy Środowiskowej tworzy łącznie z kierownikiem Działu 42 pracowników, w tym: pracownicy socjalni, asystenci rodziny, specjalista ds. rodziny, aspiranci pracy socjalnej (stan na dzień 31 grudnia 2022 roku wraz z umowami na zastępstwo).

Tabela nr 2. Pracownicy zatrudnieni w poszczególnych zespołach, sekcjach i stanowiskach

Zespół/stanowisko	Liczba pracowników
kierownik DPŚ	1
zastępca kierownika DPŚ	1
zespół ds. świadczeń przyznawanych decyzją	11, w tym koordynator zespołu
zespół ds. pracy socjalnej, w tym: - stanowisko ds. pierwszego kontaktu - stanowisko ds. bezdomności	9, w tym koordynator zespołu
zespół ds. usług socjalnych, w tym: - sekcja ds. usług socjalnych dla rodzin - sekcja ds. pomocy instytucjonalnej i środowiskowej	9, w tym koordynator sekcji 9, w tym koordynator sekcji
stanowisko ds. przeciwdziałania przemocy w rodzinie	2
Razem	42

Niezbędnym elementem dla procesu standaryzacji usług socjalnych i społecznych jest dbałość o rozwój, proces kształcenia i samokształcenia służb pomocowych poprzez uczestnictwo w kursach, szkoleniach, konferencjach, zapoznawanie się ze specjalistyczną literaturą oraz wymiana doświadczeń. W związku z powyższym pracownicy Miejskiego Ośrodka Pomocy Społecznej w Kędzierzynie-Koźlu stale podnoszą swoje kwalifikacje uczestnicząc w różnego rodzaju szkoleniach, spotkaniach, konferencjach. Pozwala to na realizację zadań na wysokim poziomie i powoduje utrzymywanie wysokiego standardu obsługi beneficjenta oraz świadczonych usług.

W 2022 roku pracownicy uczestniczyli w szkoleniach stacjonarnych oraz on-line z tematyki związanej z działalnością merytoryczną poszczególnych działów, w tym m.in. dot. pomocy społecznej, usług opiekuńczych i opieki nad osobami starszymi, kadr. Odbływały się również warsztaty w ramach projektu Kooperacje 3D dot. tworzenia modelu wielosektorowej współpracy na rzecz wsparcia osób i rodzin. Pracownicy socjalni uczestniczyli w konferencji dot. pokonania bezdomności oraz w spotkaniu podsumowującym realizację programu – Program Operacyjny Pomoc Żywnościowa, Podprogram 2021.

Pracownicy Gminnego Centrum Seniora odbyli wizytę studyjną w Gminnym Centrum Seniora w Katowicach.

Poniższa tabela przedstawia formy podnoszenia kwalifikacji przez pracowników Ośrodka oraz liczbę pracowników, którzy w 2022 r. podnosili swoje kwalifikacje.

Tabela nr 3. Doskonalenie zawodowe pracowników Miejskiego Ośrodka Pomocy Społecznej w Kędzierzynie-Koźlu w 2022 r.

Liczba wszystkich pracowników podnoszących kwalifikacje w różnego rodzaju szkoleniach, spotkaniach, konferencjach	Liczba pracowników socjalnych podnoszących kwalifikacje w różnego rodzaju szkoleniach, spotkaniach, konferencjach
30	11

PRAKTYKI I STAŻE ABSOLWENCKIE

Miejski Ośrodek Pomocy Społecznej w Kędzierzynie-Koźlu w 2022 roku umożliwił stażystom i praktykantom odbycie doskonalenia zawodowego w wybranych komórkach organizacyjnych Ośrodka. Zawarte były umowy o odbycie praktyk zawodowych na stanowisku: terapeuta zajęciowy, opiekun medyczny, technik informatyk oraz w zakresie zarządzania kryzysowego i pomocy humanitarnej. W ramach umowy z Polskim Stowarzyszeniem na Rzecz Osób z Niepełnosprawnością Intellectualną, na nieodpłatną praktykę zostało przyjętych czterech uczestników Warsztatów Terapii Zajęciowej, których zadaniem była pomoc w pracach porządkowo-gospodarczych w Mieszkaniach Chronionych. W 2022 roku praktyki zawodowe odbywało sukcesywnie 17 uczestników.

W ramach odbycia stażu w Miejskim Ośrodku Pomocy Społecznej w Kędzierzynie-Koźlu Dyrektor podpisał 11 umów stażowych w ramach współpracy z Powiatowym Urzędem Pracy w Kędzierzynie-Koźlu.

Stażyci doskonalili swoje umiejętności zawodowe, pod okiem opiekunów, realizując zadania służbowe na rzecz komórek organizacyjnych Ośrodka, tym samym wspierając pracowników Działu Świadczeń, Działu Usług Opiekuńczych, Działu Świadczeń Rodzinnych i Pomocy Alimentacyjnej, Mieszkań Chronionych i Domu Dziennego Pobytu.

INFORMACJA W SPRAWIE POSTĘPOWAŃ ADMINISTRACYJNYCH

W przedmiocie postępowań administracyjnych w indywidualnych sprawach z zakresu administracji publicznej, zgodnie ze stosownymi upoważnieniami, wydawane są decyzje

przyznające, odmowne, zmieniające, uchylające, umarzające, kierujące, ustalające odpłatność, zwalniające z odpłatności, o ustaleniu lub zwrocie nienależnie pobranych świadczeń, o zwrocie wydatków na świadczenia, stwierdzające wygaśnięcie decyzji, potwierdzające prawo, cofające i wstrzymujące.

Tabela nr 4. Statystyka dotycząca wydanych decyzji administracyjnych w 2022 r.

Liczba wydanych decyzji administracyjnych	Liczba odwołań do samorządowego kolegium odwoławczego od decyzji administracyjnych	Liczba uchylonych przez samorządowe kolegium odwoławcze decyzji administracyjnych	Liczba decyzji administracyjnych utrzymanych w mocy przez samorządowe kolegium odwoławcze	Liczba decyzji administracyjnych, których nieważność stwierdzono
20.665	59	17	12	2
		dane powyżej dotyczą spraw, które zostały rozpatrzone przez Samorządowe Kolegium Odwoławcze w Opolu w 2022 r. i dotyczyły spraw z 2022 r. i częściowo poprzednich		

KRYTERIA UPRAWNIAJĄCE DO KORZYSTANIA ZE ŚWIADCZEŃ Z POMOCY SPOŁECZNEJ

Ustawa o pomocy społecznej określa wysokość kryterium dochodowego uprawniającego do korzystania ze świadczeń pieniężnych z pomocy społecznej. Ministerstwo Rodziny i Polityki Społecznej co 3 lata przeprowadza weryfikację w/w kryteriów dochodowych na podstawie wyników badania progu interwencji socjalnej.

Rozporządzeniem Rady Ministrów z dnia 14 lipca 2021 r. w sprawie zweryfikowanych kryteriów dochodowych oraz kwot świadczeń pieniężnych z pomocy społecznej określono nowe kryteria dochodowe w pomocy społecznej obowiązujące od 1 stycznia 2022 r. i wynoszące:

- dla osoby samotnie gospodarującej 776,00 zł (kwota wzrostu: 75 zł, procent wzrostu: 11),
- dla osoby w rodzinie 600,00 zł (kwota wzrostu: 72 zł, procent wzrostu: 14).

O pomoc w formie dożywiania dzieci, gorącego posiłku dla dorosłych oraz pomoc w formie świadczenia pieniężnego na zakup żywności w ramach programu rządowego „Posiłek w szkole i w domu” mogły starać się:

- osoby samotnie gospodarujące, których dochód nie przekraczał 150% ustawowego kryterium dochodowego dla osoby samotnie gospodarującej, tj. kwoty 1.164,00 zł,
- osoby w rodzinie, których dochód na osobę w rodzinie nie przekraczał 150% ustawowego kryterium dochodowego dla osoby w rodzinie, tj. kwoty 900,00 zł.

CHARAKTERYSTYKA KLIENTÓW POMOCY SPOŁECZNEJ

Zgodnie z ustawą o pomocy społecznej świadczenia udzielane są klientom na ich wniosek, wniosek przedstawiciela ustawowego danej osoby albo innej osoby, za zgodą osoby zainteresowanej lub jej przedstawiciela ustawowego. Pomoc społeczna może być udzielana również z urzędu. Decyzję administracyjną o przyznaniu lub odmowie przyznania świadczenia wydaje się po przeprowadzeniu rodzinnego wywiadu środowiskowego. Wywiad przeprowadza się w miejscu zamieszkania osoby lub rodziny albo w miejscu jej pobytu.

Odstępstwo od tej zasady określono w art. 15o ust. 1 ustawy z dnia 2 marca 2020 r. o szczególnych rozwiązaniach związanych z zapobieganiem, przeciwdziałaniem i zwalczaniem COVID-19, innych chorób zakaźnych oraz wywołanych nimi sytuacji kryzysowych, zgodnie z którym przyznanie świadczeń z ustawy o pomocy społecznej, w szczególności osobie lub rodzinie, które zostały poddane kwarantannie w związku z podejrzeniem zakażenia lub choroby zakaźnej, nie wymagało przeprowadzenia rodzinnego wywiadu środowiskowego. Ustalenie sytuacji osobistej, rodzinnej, dochodowej i majątkowej beneficjentów mogło nastąpić na podstawie:

- 1) rozmowy telefonicznej z pracownikiem socjalnym,
- 2) dokumentów lub oświadczenia, o których mowa w art. 107 ust. 5b ustawy o pomocy społecznej, a także ich kopii, w tym elektronicznych, uzyskanych od osoby lub rodziny ubiegającej się o pomoc,
- 3) informacji udostępnionych przez podmioty, o których mowa w art. 105 ustawy o pomocy społecznej.

Zgodnie z art. 5 w/w ustawy prawo do świadczeń z pomocy społecznej, jeżeli umowy międzynarodowe nie stanowią inaczej, przysługuje:

- 1) osobom posiadającym obywatelstwo polskie mającym miejsce zamieszkania i przebywającym na terytorium Rzeczypospolitej Polskiej;
- 2) cudzoziemcom mającym miejsce zamieszkania i przebywającym na terytorium Rzeczypospolitej Polskiej:

- a) na podstawie zezwolenia na pobyt stały, zezwolenia na pobyt rezydenta długoterminowego Unii Europejskiej, zezwolenia na pobyt czasowy udzielonego w związku z okolicznością, o której mowa w art. 159 ust. 1 pkt 1 lit. c lub d lub w art. 186 ust. 1 pkt 3 ustawy z dnia 12 grudnia 2013 r. o cudzoziemcach, lub w związku z uzyskaniem w Rzeczypospolitej Polskiej statusu uchodźcy lub ochrony uzupełniającej,
 - b) w związku z uzyskaniem w Rzeczypospolitej Polskiej zgody na pobyt ze względów humanitarnych lub zgody na pobyt tolerowany – w formie schronienia, posiłku, niezbędnego ubrania oraz zasiłku celowego;
- 3) mającym miejsce zamieszkania i przebywającym na terytorium Rzeczypospolitej Polskiej obywatelom państw członkowskich Unii Europejskiej, państw członkowskich Europejskiego Porozumienia o Wolnym Handlu (EFTA) – stron umowy o Europejskim Obszarze Gospodarczym lub Konfederacji Szwajcarskiej oraz członkom ich rodzin w rozumieniu art. 2 pkt 4 ustawy z dnia 14 lipca 2006 r. o wjeździe na terytorium Rzeczypospolitej Polskiej, pobycie oraz wyjeździe z tego terytorium obywateli państw członkowskich Unii Europejskiej i członków ich rodzin, posiadającym prawo pobytu lub prawo stałego pobytu na terytorium Rzeczypospolitej Polskiej.

Ustawa o pomocy społecznej nakłada na Gminę obowiązek udzielania pomocy osobom i rodzinom znajdującym się w trudnej sytuacji życiowej. Tut. Ośrodek wspierając osoby i rodziny w trudnych sytuacjach życiowych z jednej strony dąży do zapewnienia bezpieczeństwa socjalnego, z drugiej stosuje zasadę pomocniczości nakierowaną na wykorzystanie własnych zasobów, potencjału i aktywności.

Populacja rodzin korzystających z pomocy społecznej jest zróżnicowana. Różnorodność dotyczy zarówno struktury wiekowej beneficjentów, liczebności gospodarstw domowych, typów rodzin, jak także obszarów problemowych, określanych mianem dysfunkcji rodziny.

Pomocy społecznej udziela się w szczególności z powodu ubóstwa, sieroctwa, bezdomności, bezrobocia, niepełnosprawności, długotrwałej lub ciężkiej choroby, przemocy w rodzinie, potrzeby ochrony ofiar handlu ludźmi, potrzeby ochrony macierzyństwa lub wielodzietności, bezradności w sprawach opiekuńczo-wychowawczych i prowadzenia gospodarstwa domowego, zwłaszcza w rodzinach niepełnych lub wielodzietnych, braku umiejętności w przystosowaniu do życia młodzieży opuszczającej całodobowe placówki opiekuńczo-wychowawcze, trudności w integracji cudzoziemców, którzy uzyskali w Rzeczypospolitej Polskiej status uchodźcy lub ochronę uzupełniającą, trudności w przystosowaniu do życia po zwolnieniu z zakładu karnego, alkoholizmu lub narkomanii, zdarzenia losowego i sytuacji kryzysowej, klęski żywiołowej lub ekologicznej.

Rodzaj i forma udzielanej pomocy uzależniona jest w szczególności od rodzaju i skali występujących w danej rodzinie problemów. Każdy przypadek rozpatrywany jest indywidualnie a udzielanie pomocy następuje po wnikliwym zbadaniu i ocenie sytuacji przez pracownika socjalnego oraz po zebraniu niezbędnych danych i informacji.

Powody przyznania świadczeń z pomocy społecznej w 2022 r. klientom Miejskiego Ośrodka Pomocy Społecznej w Kędzierzynie-Koźlu przedstawia poniższa tabela.

Tabela nr 5. Powody przyznawania pomocy społecznej w 2022 r.

Powód trudnej sytuacji życiowej	Liczba rodzin	Liczba osób w rodzinach
Ubóstwo	746	1372
Sieroctwo	0	0
Bezdomność	132	137
Potrzeba ochrony macierzyństwa	9	31
w tym: Wielodzietność	0	0
Bezrobocie	502	1074
Niepełnosprawność	691	1173
Długotrwała lub ciężka choroba	784	1018
Bezradność w sprawach opiekuńczo-wychowawczych i prowadzenia gospodarstwa domowego - ogółem	128	450
w tym: Rodziny niepełne	60	192
Rodziny wielodzietne	43	188
Przemoc w rodzinie	124	400
Potrzeba ochrony ofiar handlu ludźmi	0	0

Alkoholizm	155	299
Narkomania	31	54
Trudności w przystosowaniu do życia po zwolnieniu z zakładu karnego	23	24
Trudności w integracji osób, które otrzymały status uchodźcy lub ochronę uzupełniającą	0	0
Zdarzenie losowe	0	8
Sytuacja kryzysowa	0	0
Klęska żywiołowa lub ekologiczna	0	0
Uwaga: Powyżej zamieszczone zostały szczegółowe dane dotyczące liczby osób i rodzin z uwzględnieniem wszystkich dysfunkcji występujących w poszczególnych środowisk, z tego też względu liczby osób i rodzin nie sumują się – nie podają rzeczywistej liczby osób i rodzin korzystających z pomocy w 2022 r.		

Najczęstszą dysfunkcją występującą w rodzinach korzystających w pomocy tut. Ośrodka jest ubóstwo, powodujące wiele negatywnych skutków. Niskie dochody niejednokrotnie uniemożliwiają rodzinom regulowanie opłat za mieszkanie bądź media. Długotrwałe zaleganie z opłatami za mieszkanie może skutkować eksmisją, a w skrajnych przypadkach nawet bezdomnością, co wielokrotnie powoduje utratę lub pogorszenie się stanu zdrowia.

Analiza danych za 2022 r., odnośnie dysfunkcji osób korzystających z pomocy społecznej, wyznacza priorytety w pracy z poszczególnymi kategoriami osób (poza ubóstwem): niepełnosprawnymi i długotrwałe lub ciężko chorymi, bezrobotnymi. Należy w tym miejscu zaznaczyć, że wiele osób i rodzin dotkniętych jest kilkoma z wyżej wymienionych dysfunkcji, co jeszcze bardziej utrudnia ich funkcjonowanie i warunki życia.

Bezrobocie, które jest jednym z dominujących problemów społecznych w naszej Gminie, utrudnia lub uniemożliwia prawidłowe funkcjonowanie osób i rodzin. Niski poziom kwalifikacji i wykształcenia podopiecznych Ośrodka, złe wzorce wyniesione z domu, bezradność oraz uzależnienia, decydują o wysokiej liczbie osób pozostających bez pracy, a tym samym wymagających wsparcia. Zatrudnienie jest poważnym problemem dla klientów Ośrodka z uwagi na nie tylko niskie kwalifikacje zawodowe, ale także z niechęci w podejmowaniu legalnej pracy, co spowodowane jest

prawdopodobnie obawą przed zajęciami komorniczymi. Pracownicy socjalni tut. Ośrodka zwracają uwagę, że osoby takie najchętniej deklarują podejmowanie prac dorywczych w „szarej strefie”.

Równie poważnym problemem klientów pomocy społecznej staje się niepełnosprawność. Ze względów demograficznych (rosnąca liczba osób w wieku senioralnym) można zakładać, że wydatki na wsparcie starszych osób z niepełnosprawnością, którzy już teraz stanowią dużą grupę biorców różnego rodzaju świadczeń z pomocy społecznej, będą systematycznie rosnąć. Pomoc dla osób z niepełnosprawnością, poza wsparciem finansowym, koncentruje się na pomocy niematerialnej. Osoby niesamodzielne z terenu Gminy mogą korzystać z usług opiekuńczych i pobytu w ośrodkach wsparcia (domach dziennego pobytu, środowiskowym domu samopomocy dla osób z zaburzeniami psychicznymi, mieszkaniach chronionych). Ponadto, w przypadku konieczności zapewnienia całodobowej opieki w placówkach stacjonarnych (domach pomocy społecznej) w kolejnych latach będą wzrastać wydatki dotyczące opłat za pobyt w domach pomocy społecznej.

Poza wyżej wymienionymi problemami istnieje szereg innych zdiagnozowanych dysfunkcji, które występują w mniejszym natężeniu, jednak mają istotny wpływ na życie społeczne. Należą do nich: bezradność w sprawach opiekuńczo-wychowawczych i prowadzeniu gospodarstwa domowego, przemoc w rodzinie, alkoholizm czy bezdomność.

Analiza struktury rodzin beneficjentów pomocy społecznej pod kątem liczby osób tworzących gospodarstwo domowe wskazuje, że najliczniejszą grupę stanowią gospodarstwa jednoosobowe, co przedstawia poniższa tabela.

Tabela nr 6. Struktura rodzin beneficjentów pomocy społecznej w 2022 r.

Wyszczególnienie	Liczba rodzin	Liczba osób w rodzinach
Rodziny ogółem / w tym o liczbie osób	2.010	3.486
1	1.338	1.338
2	266	532
3	165	495
4	131	524

5	75	375
6 i więcej	35	222

Kolejna tabela przedstawia typy rodzin wychowujących małoletnie dzieci ze względu na liczbę dzieci w rodzinie.

Tabela nr 7. Rodziny korzystające z pomocy społecznej w 2022 r. wg liczby wychowywanych dzieci

Wyszczególnienie	Liczba rodzin	Liczba osób w rodzinach
Rodziny z dziećmi ogółem / w tym o liczbie dzieci	445	1.653
1	155	383
2	139	491
3	88	386
4	41	235
5	16	111
6	6	47
7 i więcej	0	0

Z powyższych danych wynika, że najliczniejszą grupę rodzin korzystających z pomocy społecznej w 2022 r. stanowiły rodziny z jednym dzieckiem oraz dwojgiem małoletnich dzieci.

O wejściu w system pomocy społecznej decyduje często specyfika typu rodziny. W 2022 r. spośród ogólnej liczby rodzin, 214 z nich stanowiły rodziny niepełne z 643 osobami w rodzinie (w 2021 r. było 180 rodzin z 558 osobami w rodzinie). Najliczniejszą grupę w tej kategorii stanowiły rodziny niepełne z 1 dzieckiem oraz z 2 dzieci. Emerytów i rencistów, którzy korzystali z pomocy Ośrodka, było ogółem 974 rodziny ze 1.150 osobami w rodzinach (w 2021 r. było o 54 rodzin więcej i o 79 osób w rodzinach więcej). Poniżej w tabeli przedstawiono szczegółowe dane w tym zakresie.

Tabela nr 8. Wybrane typy rodzin korzystających z pomocy społecznej w 2022 r.

Wyszczególnienie	Liczba rodzin	Liczba osób w rodzinach
Rodziny niepełne ogółem / o liczbie dzieci	214	643
1	82	164
2	65	195
3	54	216
4 i więcej	13	68
Rodziny emerytów i rencistów ogółem / o liczbie osób	974	1.150
1	854	854
2	83	166
3	27	81
4 i więcej	10	49

ZADANIA WYNIKAJĄCE Z USTAWY O POMOCY SPOŁECZNEJ

Świadczenia pieniężne realizowane na podstawie ustawy o pomocy społecznej

Świadczenia pieniężne przyznawane są z systemu pomocy społecznej pod warunkiem spełnienia jednocześnie dwóch kryteriów. Konieczne jest występowanie przynajmniej jednej z okoliczności wskazującej na trudną sytuację życiową, wskazanych w art. 7 ustawy o pomocy społecznej oraz spełnienie ustawowego kryterium dochodowego.

W katalogu świadczeń finansowych Ośrodka znajdują się długookresowe świadczenia w formie zasiłku stałego. Krótkoterminowe świadczenia z pomocy społecznej to przede wszystkim zasiłki okresowe, zasiłki celowe oraz świadczenia pieniężne z wieloletniego programu rządowego „Posiłek w szkole i w domu”, które zostaną omówione w oddzielnym rozdziale. W 2022 r. Miejski Ośrodek Pomocy Społecznej w Kędzierzynie-Koźlu realizował niżej wymienione świadczenia pieniężne.

Zasiłek okresowy

Świadczenie to przysługuje na podstawie art. 38 ustawy o pomocy społecznej i adresowane jest do osób i rodzin bez dochodów lub o dochodach niższych niż ustawowe kryterium oraz zasobach pieniężnych nie wystarczających na zaspokojenie niezbędnych potrzeb życiowych, zwłaszcza ze względu na długotrwałą chorobę, niepełnosprawność, bezrobocie, możliwość nabycia uprawnień do świadczeń z innych systemów zabezpieczenia społecznego. Wypłata zasiłku okresowego jest obligatoryjnym zadaniem własnym gminy o charakterze obowiązkowym, dotowanym z budżetu państwa.

Ponadto od 1 stycznia 2018 r. w związku z nowelizacją ustawy o pomocy społecznej w okresie zawieszenia postępowania o przyznanie zasiłku stałego, na czas oczekiwania na wydanie orzeczenia o niepełnosprawności/niezdolności do pracy, przyznaje się zasiłek okresowy z urzędu w wysokości i na zasadach określonych w art. 38 ustawy o pomocy społecznej.

Tabela nr 9. Realizacja zasiłków okresowych w 2022 r.

Rodzaj świadczenia	Kwota świadczeń w zł (wypłacona)	Kwota świadczeń odzyskanych z ZUS, nienależnie pobranych świadczeń, zgonów w zł	Kwota świadczeń w zł pomniejszona o zwroty	Liczba rodzin/osób	Liczba świadczeń
Zasiłek okresowy ogółem	1.584.753,83	3.730,70	1.581.023,13	522	3.860
w tym przyznany z powodu:					
– bezrobocia	912.540,97	2.021,12	910.519,85	271	2.156
– niepełnosprawności	130.784,48	998,64	129.782,84	51	376
– długotrwałej choroby	54894,06	0	54.894,06	27	160
– zabezpieczenia społecznego	0	0	0	0	0
– inne	486.537,32	710,94	485.826,38	173	1.168

Zasiłek celowy

Zasiłek celowy jest świadczeniem, którego wypłata należy do zadań własnych gminy o charakterze obowiązkowym, przyznawanym na podstawie art. 39 ustawy o pomocy społecznej na zaspokojenie niezbędnej potrzeby życiowej, a w szczególności na pokrycie części lub całości kosztów zakupu żywności, leków i leczenia, ogrzewania, w tym opału, odzieży, niezbędnych przedmiotów użytku domowego, drobnych remontów i napraw w mieszkaniu, a także kosztów pogrzebu. Zgodnie z art. 40 ust. 1 ustawy zasiłek celowy może być przyznany również osobie albo rodzinie, które poniosły straty

w wyniku zdarzenia losowego. Natomiast na podstawie art. 40 ust. 2 zasiłek celowy może być przyznany także osobie albo rodzinie, które poniosły straty w wyniku klęski żywiołowej lub ekologicznej.

W szczególnie uzasadnionych przypadkach, na podstawie art. 41 ustawy o pomocy społecznej, osobie albo rodzinie o dochodach przekraczających kryterium ustawowe może być przyznany specjalny zasiłek celowy – w wysokości nieprzekraczającej odpowiednio kryterium dochodowego osoby samotnie gospodarującej lub rodziny. Szczególnie uzasadniony przypadek musi być na tyle wyrazisty i odbiegający od sytuacji innych osób znajdujących się w trudnej sytuacji, że uzasadnia przyznanie pomocy z uwagi na okazjonalność, nadzwyczajność występującego zdarzenia, które jest na tyle dotkliwe w skutkach i tak daleko ingerujące w sytuację życiową danej osoby, że nie jest ona sama w stanie jej pokonać. Jest to taka sytuacja życiowa osoby lub rodziny, która ponad wszelką wątpliwość, bez konieczności wnikliwych zabiegów interpretacyjnych istniejącego stanu rzeczy, pozwala stwierdzić, że aż tak drastyczne, tak dotkliwe w skutkach i tak daleko ingerujące w plany życiowe zdarzenia nie należą do zdarzeń codziennych ani nawet do zdarzeń nadzwyczajnych. Są to zdarzenia występujące zupełnie okazjonalnie, wymagające wielu niefortunnnych zbiegów wydarzeń, wykraczające poza możliwości ludzkiej zapobiegliwości.

Tabela nr 10. Realizacja zasiłków celowych w 2022 r.

Rodzaj świadczenia	Liczba świadczeń	Kwota świadczeń w zł	Liczba rodzin/osób
Zasiłki celowe przeznaczone dla osób albo rodzin na zaspokojenie niezbędnych potrzeb bytowych tj. m.in. na pokrycie opłat mieszkaniowych, na pokrycie kosztów ogrzewania, w tym opału, na zakup leków, na zakup odzieży sezonowej, środków czystości	633	180.367,00	297
Specjalny zasiłek celowy	2	650,00	2

Zasiłek stały

Jest to świadczenie wypłacane regularnie co miesiąc osobom, które ze względu na stan zdrowia (znaczny lub umiarkowany stopień niepełnosprawności) lub wiek nie mogą podjąć pracy zarobkowej, a ich posiadany dochód jest niższy od odpowiedniego kryterium dochodowego określonego w ustawie o pomocy społecznej. Wypłata zasiłków stałych należy do katalogu

obowiązkowych zadań własnych gminy. Na realizację zadania przekazywana jest dotacja celowa z budżetu państwa.

W 2022 r. w związku z sytuacją epidemiologiczną dotyczącą COVID-19 osobom pobierającym zasiłek stały, którym po dniu 31 marca 2020 r. upłynęła ważność orzeczenia o stopniu niepełnosprawności, w dalszym ciągu z urzędu wydawano decyzje administracyjne przedłużające prawo do świadczenia na okres nie dłuższy niż 60 dni od dnia odwołania stanu epidemii lub zagrożenia epidemicznego, jednak nie dłużej niż do dnia wydania nowego orzeczenia o stopniu niepełnosprawności.

Tabela nr 11. Realizacja zasiłków stałych w 2022 r.

Rodzaj zasiłku	Liczba świadczeń	Kwota świadczeń w zł	Liczba rodzin/osób
Zasiłek stały z powodu niepełnosprawności i wieku, w tym przyznany dla:	2.204	1.174.889,99	295
- osoby samotnie gospodarującej	1.679	1.005.511,25	180
- osoby w rodzinie	525	169.378,74	115

Kwota wypłaconych w 2022 r. zasiłków stałych wyniosła 1.195.919,63 zł. Kwota zwrotów z tytułu spłaty świadczeń nienależnie pobranych oraz podlegających zwrotowi z Zakładu Ubezpieczeń Społecznych zgodnie z art. 99 ustawy o pomocy społecznej wyniosła 21.029,64 zł.

Świadczenia niepieniężne realizowane na podstawie ustawy o pomocy społecznej

Sprawienie pogrzebu

Pomoc społeczna obejmuje obowiązek sprawienia pogrzebu w sposób ustalony przez gminę, zgodnie z wyznaniem zmarłego. Sprawienie pogrzebu przysługuje osobom zmarłym zamieszkałym lub przebywającym na terenie gminy, w stosunku do których nie ustalono osób zobowiązanych do sprawienia pogrzebu, lub gdy osoby zobowiązane nie mają takich możliwości. Od 2022 r. dwa razy w roku, tj. w dniu 25 marca (Dzień Świętości Życia) oraz 15 października (Dzień Dziecka Utraconego) lub w kolejnym dniu roboczym przypadającym po tych dniach, realizowany jest pochówek dzieci martwo urodzonych.

Sprawienie pogrzebu jest zadaniem własnym gminy o charakterze obowiązkowym.

Tabela nr 12. Sprawienie pogrzebu w 2022 r.

Rodzaj świadczenia	Liczba świadczeń	Kwota świadczeń w zł
Sprawienie pogrzebu	9	21.305,93
Pochówek dzieci martwo urodzonych	2	3.818,06

Wynagrodzenie za sprawowanie opieki

Miejski Ośrodek Pomocy Społecznej w Kędzierzynie-Koźlu zgodnie z art. 53a ustawy o pomocy społecznej wypłaca wynagrodzenie za sprawowanie opieki przyznane opiekunowi osoby całkowicie ubezwłasnowolnionej lub kuratorowi osoby częściowo ubezwłasnowolnionej przyznane przez sąd, na podstawie stosownego postanowienia. Udzielenie świadczeń w tej formie nie wymaga przeprowadzenia rodzinnego wywiadu środowiskowego oraz wydania decyzji administracyjnej.

Wynagrodzenie to obliczone w stosunku miesięcznym nie może przekraczać 1/10 przeciętnego miesięcznego wynagrodzenia w sektorze przedsiębiorstw, bez wypłat nagród z zysku, ogłoszonego przez Prezesa Głównego Urzędu Statystycznego za okres poprzedzający dzień przyznania wynagrodzenia.

Tabela nr 13. Wypłata wynagrodzeń dla opiekunów / kuratorów w 2022 r.

Rodzaj świadczenia	Liczba opiekunów/kuratorów*	Kwota świadczeń w zł
Wynagrodzenie dla opiekuna za sprawowanie opieki	7 opiekunów prawnych (dla 8 osób) 4 kuratorów (dla 5 osób)	51.658,75 zł w tym: 21.721,76 zł to środki gminy (kurator) 29.936,99 zł to środki wojewody (opiekun prawny)

* liczba nie sumuje się, ponieważ jedna osoba może być jednocześnie kuratorem i opiekunem prawnym dla dwóch lub więcej osób

Usługi opiekuńcze, w tym specjalistyczne

Miejski Ośrodek Pomocy Społecznej w Kędzierzynie-Koźlu w celu zapewnienia osobom starszym, niepełnosprawnym wsparcia w codziennym funkcjonowaniu w 2022 r. świadczył pomoc w formie usług opiekuńczych, specjalistycznych usług opiekuńczych, specjalistycznych usług opiekuńczych dla osób z zaburzeniami psychicznymi.

Pomoc w formie usług opiekuńczych w domu podopiecznego świadczyli opiekunowie i pielęgniarki zatrudnieni w Ośrodku. W 2022 r. pomoc obejmowała:

- pomoc w dokonywaniu zakupów,
- pomoc w wykupywaniu leków,
- pomoc w załatwianiu spraw urzędowych (opłaty rachunków),
- zgłaszanie wizyt domowych lekarza rodzinnego, pielęgniarki środowiskowej,
- pomoc w utrzymaniu higieny osobistej, pomoc w kąpieli, pomoc w załatwianiu potrzeb fizjologicznych,
- donoszenie obiadów z domów dziennego pobytu lub pomoc w przygotowaniu posiłków,
- dbałość o prawidłowe relacje rodzinne i sąsiedzkie,
- pomoc w bieżącym sprzątnięciu.

Pomoc w formie specjalistycznych usług opiekuńczych w domu podopiecznego świadczona była przez technika fizjoterapii zatrudnionego w tut. Ośrodku, była ona dostosowana do szczególnych potrzeb wynikających z rodzaju schorzenia lub niepełnosprawności i obejmowała:

- wykonywanie zabiegów rehabilitacyjnych objętych planem leczenia,
- ćwiczenia usprawniające (bierne, wspomagające, czynne, oddechowe, izometryczne, z obciążeniem, na podwieszakach),
- masaże,
- aktywowanie podopiecznego do codziennych ćwiczeń.

Usługi opiekuńcze oraz specjalistyczne usługi opiekuńcze były odpłatne w zależności od statusu rodziny i dochodu klienta. Zasady ponoszenia odpłatności w 2022 r. określała Uchwała Nr XXXIV/385/21 Rady Miasta Kędzierzyn-Koźle z dnia 29 kwietnia 2021 r. w sprawie szczegółowych warunków przyznawania i odpłatności za usługi opiekuńcze i specjalistyczne usługi opiekuńcze, z wyłączeniem specjalistycznych usług opiekuńczych dla osób z zaburzeniami psychicznymi oraz szczegółowych warunków częściowego lub całkowitego zwolnienia od opłat, jak również trybu ich pobierania.

Miejski Ośrodek Pomocy Społecznej w Kędzierzynie-Koźlu w 2022 roku przystąpił do realizacji Programu „Opieka 75+” – edycja 2022, którego strategicznym celem był rozwój i poprawa

dostępności usług opiekuńczych, w tym specjalistycznych usług opiekuńczych. Program kierowany był do osób w wieku 75 lat i więcej, zarówno dla osób samotnych, jak również pozostających w rodzinach. W efekcie przystąpienia do Programu uzyskano dofinansowanie w wysokości 50% kosztów realizacji usług opiekuńczych a także specjalistycznych usług opiekuńczych dla grupy beneficjentów nie korzystających do tej pory z usług.

Przyznanie i realizacja usług opiekuńczych oraz specjalistycznych usług opiekuńczych następowała w oparciu o wprowadzone Zarządzeniem Nr 28/2020 Dyrektora Miejskiego Ośrodka Pomocy Społecznej w Kędzierzynie-Koźlu z dnia 25 września 2020 r. standardy dotyczące usług opiekuńczych świadczonych dla osób starszych przez Miejski Ośrodek Pomocy Społecznej w Kędzierzynie-Koźlu.

Specjalistyczne usługi opiekuńcze dla osób z zaburzeniami psychicznymi dostosowane były do szczególnych potrzeb wynikających z rodzaju schorzenia lub niepełnosprawności i świadczone były przez osoby zatrudnione w Ośrodku, posiadające kwalifikacje do wykonywania zawodu: psychologa, pedagoga, pielęgniarki, opiekunki środowiskowej, fizjoterapeuty lub innego zawodu pozwalającego świadczyć te usługi. Osoby świadczące w tut. Ośrodku powyższe usługi posiadają przeszkolenie w zakresie umiejętności kształtowania motywacji do akceptowanych przez otoczenie zachowań, kształtowania nawyków celowej aktywności oraz prowadzenia treningów zachowań społecznych. Specjalistyczne usługi opiekuńcze dla osób z zaburzeniami psychicznymi realizowane były w następujących formach:

- uczenie i rozwijanie umiejętności niezbędnych do samodzielnego życia, m.in. kształtowanie umiejętności zaspokajania podstawowych potrzeb życiowych i umiejętności społecznego funkcjonowania oraz pomoc w gospodarowaniu pieniędzmi,
- pielęgnację jako wspieranie procesu leczenia,
- pomoc mieszkaniową, w tym pomoc w załatwianiu spraw mieszkaniowych, kształtowaniu właściwych relacji z sąsiadami i gospodarzem domu,
- w wyjątkowych przypadkach rehabilitację fizyczną i usprawnianie zaburzonych funkcji organizmu w zakresie nieobjętym przepisami ustawy o świadczeniach opieki zdrowotnej finansowanych ze środków publicznych,
- w wyjątkowych przypadkach zapewnienie dzieciom i młodzieży z zaburzeniami psychicznymi dostępu do zajęć rehabilitacyjnych i rewalidacyjno-wychowawczych, jeśli nie mają ich zapewnionych poprzez inne służby.

Specjalistyczne usługi opiekuńcze dla dzieci i młodzieży z zaburzeniami psychicznymi w 2022 r. realizowane były przez firmę „Terapie naturalne Izabela Koszałka-Frank” z siedzibą w Reńskiej Wsi przy ul. Klonowej 10.

Specjalistyczne usługi opiekuńcze dla osób z zaburzeniami psychicznymi były odpłatne, w zależności od statusu rodziny i dochodu klienta. Zasady ponoszenia odpłatności określa Rozporządzenie Ministra Polityki Społecznej z dnia 22 września 2005 r. w sprawie specjalistycznych usług opiekuńczych dla osób z zaburzeniami psychicznymi oraz Zarządzenie nr 1/2021 Dyrektora Miejskiego Ośrodka Pomocy Społecznej w Kędzierzynie-Koźlu z dnia 7 stycznia 2021 r. w sprawie ustalenia ceny za 1 godzinę specjalistycznych usług opiekuńczych dla osób z zaburzeniami psychicznymi w Kędzierzynie-Koźlu a także Zarządzenie nr 24/2022 Dyrektora Miejskiego Ośrodka Pomocy Społecznej w Kędzierzynie-Koźlu z dnia 12 września 2022 r. w sprawie wprowadzenia zmian do zarządzenia Dyrektora Miejskiego Ośrodka Pomocy Społecznej w Kędzierzynie-Koźlu w sprawie ustalenia ceny za 1 godzinę specjalistycznych usług opiekuńczych dla osób z zaburzeniami psychicznymi w Kędzierzynie-Koźlu.

Opiekunki i pielęgniarki zatrudnione w Ośrodku Pomocy Społecznej współpracowały z pracownikami socjalnymi, lekarzami pierwszego kontaktu, pielęgniarkami środowiskowymi, stacją CARITAS i rodziną w celu zapewnienia jak najlepszego funkcjonowania podopiecznych w środowisku a tym samym podniesienia jakości świadczonych usług.

Realizacja zadania, tj. świadczenie pomocy usługowej klientom w miejscu ich zamieszkania utrzymywała się na poziomie ubiegłych lat. Decydującym czynnikiem korzystania klientów z pomocy usługowej w domu była wysokość odpłatności za godzinę świadczonych usług. Nowi klienci szukali tańszej pomocy, a stali klienci wnioskowali o zmniejszenie ilości realizowanych godzin usług w następstwie zwiększenia stawki odpłatności po waloryzacji rent i emerytur. Zauważalne było znaczące zainteresowanie usługami nieodpłatnymi realizowanymi w ramach programów dofinansowanych z budżetu Państwa.

W 2022 r. usługami opiekuńczymi oraz specjalistycznymi usługami opiekuńczymi objętych było 178 osób, z czego 86 osób posiadało wydane orzeczenie o niepełnosprawności, 92 osoby nie posiadały orzeczenia o niepełnosprawności.

W 2022 r. specjalistycznymi usługami opiekuńczymi dla osób z zaburzeniami psychicznymi objętych było 14 osób dorosłych, w tym 8 osób z ustalonym stopniem niepełnosprawności, 6 osób bez orzeczenia o stopniu niepełnosprawności oraz 3 dzieci i młodzieży z zaburzeniami psychicznymi, gdzie 1 z nich z ustalonym stopniem niepełnosprawności, 2 dzieci bez orzeczenia o niepełnosprawności.

Tabela nr 14. Liczba osób korzystających z pomocy w formie usług opiekuńczych w 2022 r.

Rodzaj świadczonych usług	Liczba osób objętych pomocą usługową	Osoby samotnie zamieszkałe	Osoby w rodzinie
usługi opiekuńcze	178	141	37
<i>w tym usługi opiekuńcze dofinansowane z Programu „Opieka 75+”</i>	72	50	22
<i>w tym specjalistyczne usługi opiekuńcze</i>	7	4	3
<i>w tym specjalistyczne usługi opiekuńcze dofinansowane z Programu „Opieka 75+”</i>	4	3	1
specjalistyczne usługi opiekuńcze dla osób z zaburzeniami psychicznymi	17	13	4
<i>w tym specjalistyczne usługi opiekuńcze dla dzieci i młodzieży z zaburzeniami psychicznymi</i>	3	0	3

Usługi opieki wytchnieniowej

Usługi opieki wytchnieniowej w formie pobytu dziennego w miejscu zamieszkania osoby niepełnosprawnej, realizowane w ramach resortowego Programu Ministerstwa Rodziny i Polityki Społecznej „Opieka wytchnieniowa” – edycja 2022, świadczone były przez opiekunów i pielęgniarzy zatrudnionych w Ośrodku. Głównym celem usług było wsparcie członków rodzin lub opiekunów sprawujących bezpośrednią opiekę nad dziećmi z orzeczeniem o niepełnosprawności lub osobami ze znacznym stopniem niepełnosprawności bądź orzeczeniami równoważnymi poprzez możliwość uzyskania doraźnej, czasowej pomocy w formie odciążenia od codziennych obowiązków łączących się ze sprawowaniem opieki, zapewnienia czasu na odpoczynek i regenerację. Uczestnik Programu, któremu przyznano pomoc w formie opieki wytchnieniowej nie ponosił za nią odpłatności.

Tabela nr 15. Liczba osób korzystających z pomocy w opiece wychowawczej w 2022 r.

Rodzaj świadczonych usług	Liczba osób objętych pomocą usługową	Osoby samotnie zamieszkałe	Osoby w rodzinie
Opieka wychowawcza	30	0	30

Usługi asystencji osobistej

Usługi asystencji osobistej, realizowane w ramach resortowego Programu Ministerstwa Rodziny i Polityki Społecznej „Asystent osobisty osoby niepełnosprawnej” – edycja 2022, świadczone były przez opiekunki i pielęgniarki zatrudnione w Ośrodku. Głównym celem usług było wsparcie w wykonywaniu codziennych czynności oraz funkcjonowaniu w życiu społecznym:

- dzieci do 16 roku życia z orzeczeniem o niepełnosprawności łącznie ze wskazaniami: konieczności stałej lub długotrwałej opieki lub pomocy innej osoby w związku ze znacznie ograniczoną możliwością samodzielnej egzystencji oraz konieczności stałego współudziału na co dzień opiekuna dziecka w procesie jego leczenia, rehabilitacji i edukacji,
- osób niepełnosprawnych posiadających orzeczenie o: znacznym lub umiarkowanym stopniu niepełnosprawności albo traktowane na równi do w/w wymienionych.

Pomoc w postaci usługi asystencji osobistej w ramach Programu „Asystent osobisty osoby niepełnosprawnej” – edycja 2022 polegała na:

- wykonywaniu czynności dnia codziennego, tj. czynności samoobsługowe, wsparcie w prowadzeniu gospodarstwa domowego i wypełnianiu ról społecznych,
- wyjściu, powrocie lub dojazdach z uczestnikiem Programu w wybrane przez uczestnika miejsce,
- załatwieniu spraw urzędowych,
- korzystaniu z dóbr kultury (np. muzeum, teatr, kino, galerie sztuki, wystawy),
- zaprowadzeniu dzieci z orzeczeniem o niepełnosprawności do placówki oświatowej lub przyprowadzaniu ich z niej.

Uczestnik Programu, któremu przyznano pomoc w formie usługi asystencji osobistej nie ponosił za nią odpłatności.

Poniższa tabela przedstawia liczbę osób korzystających z pomocy usługowej w 2022 r. z podziałem na poszczególne rodzaje świadczonych usług.

Tabela nr 16. Liczba osób korzystających z pomocy w formie asystencji osobistej w 2022 r.

Rodzaj świadczonych usług	Liczba osób objętych pomocą usługową	Osoby samotnie zamieszkałe	Osoby w rodzinie
Asystent osobisty osoby niepełnosprawnej	28	15	13

Funkcjonowanie domów dziennego pobytu

Domy dziennego pobytu są środowiskowymi placówkami pomocy społecznej, które przeznaczone są głównie dla emerytów i rencistów. Najważniejszym zadaniem tych placówek jest zapewnienie obiadu oraz umożliwienie osobom starszym i niepełnosprawnym korzystnego spędzenia wolnego czasu, stworzenie możliwości zaspokojenia różnorodnych potrzeb oraz budzenie nowych zainteresowań. Ośrodki wsparcia świadczą także pomoc niekonwencjonalną służącą utrzymaniu osoby w wieku senioralnym w jej naturalnym środowisku. Placówki czynne są od poniedziałku do piątku, w tym jeden dzień w tygodniu w godzinach popołudniowych do godziny 18:00.

Zasady odpłatności reguluje Uchwała Nr XXVIII/339/2004 Rady Miasta Kędzierzyn-Koźle z dnia 29 listopada 2004 r. w sprawie zasad organizacji i zasad odpłatności za wyżywienie w domach dziennego pobytu. Podopieczni ponoszą odpłatność za wyżywienie w zależności od posiadanego dochodu w stosunku do kryterium dochodowego określonego w art. 8 ust. 1 ustawy o pomocy społecznej.

Tabela nr 17. Charakterystyka domów dziennego pobytu w Kędzierzynie-Koźlu

<p>Dom Dziennego Pobytu Nr 1 „Pod Brzozą” jest najstarszym ośrodkiem wsparcia działającym przy Miejskim Ośrodku Pomocy Społecznej w Kędzierzynie-Koźlu. Powstał w listopadzie 1980 r.</p> <p>Znajduje się na osiedlu Śródmieście przy ul. Powstańców 26.</p>	
--	--

<p>Dom Dziennego Pobytu Nr 2 „Magnolia” położony jest na osiedlu Stare Miasto, przy ul. Grzegorza Piramowicza 27. Powstał w budynku byłego żłobka w listopadzie 1991 r. W placówce mieści się siedziba Polskiego Związku Emerytów, Rencistów i Inwalidów oddział Koźle.</p>	
<p>Dom Dziennego Pobytu Nr 3 „Radość” mieści się na osiedlu Azoty przy ul. Grabskiego 6. Obiekt został otwarty w 1992 r. w siedzibie dawnego żłobka. Od lutego 2017 r. w ramach domu został uruchomiony Ośrodek Wsparcia Dziennego dla Osób z Zespołem Oępiennym (OWD). W budynku Domu Dziennego Pobytu Nr 3 „Radość” ma również siedzibę Filia nr 13 Miejskiej Biblioteki Publicznej w Kędzierzynie-Koźlu.</p>	
<p>Dom Dziennego Pobytu Nr 4 „Wrzos” mieści się na parterze, w budynku Żłobka Nr 10 w Kędzierzynie-Koźlu, na osiedlu Piastów, przy ul. Kazimierza Wielkiego 6. Rozpoczął działalność w listopadzie 1998 r.</p>	
<p>Dom Dziennego Pobytu Nr 5 „Nasz Dom” jest umiejscowiony w centralnej części osiedla Pogorzelec, przy ul. Kościuszki 43b. Swoją działalność rozpoczął w listopadzie 2003 r., jest więc najmłodszym domem w naszym mieście.</p>	

W kolejnych tabelach ujęto dane statystyczne za 2022 r. dotyczące podopiecznych domów dziennego pobytu.

Tabela nr 18. Liczba miejsc i osób korzystających w domach dziennego pobytu

Ośrodek wsparcia	Suma osobodni	Średnia frekwencja	Liczba miejsc	Liczba osób korzystających /narastająco/
Dom Dziennego Pobytu Nr 1 „Pod Brzozą”	11.516	51	80	94
Dom Dziennego Pobytu Nr 2 „Magnolia”	16.424	73	100	134
Dom Dziennego Pobytu Nr 3 „Radość”, w tym OWD	21.811 922	93 5	105 5	167 8
Dom Dziennego Pobytu Nr 4 „Wrzos”	16.226	75	100	119
Dom Dziennego Pobytu Nr 5 „Nasz Dom”	18.721	83	100	129
Razem	84.698	375	485	643

Z analizy danych statystycznych ośrodków wsparcia ujętych powyżej wynika, że w 2022 r. wydano 84.698 posiłków. Z usług domów dziennego pobytu w ubiegłym roku skorzystało narastająco 643 podopiecznych.

Tabela nr 19. Podopieczni domów dziennego pobytu w poszczególnych kategoriach wiekowych

Wiek	Ogółem	Wartość procentowa
do 60	49	7,62
61-70	106	16,49
71-80	254	39,50
81-90	214	33,28
91 i więcej	20	3,11
Razem	643	100

Zauważa się tendencję wzrostową grupy podopiecznych po 70 roku życia, co wynika wprost z danych demograficznych i stawia ośrodki wsparcia przed specyficznymi wyzwaniami, jak wsparcie ukierunkowane na zabezpieczenie osób często niesamodzielnych.

Tabela nr 20. Podopieczni domów dziennego pobytu z podziałem na płeć

Płeć	Liczba osób	Udział procentowy
kobiety	401	62,36
mężczyźni	242	37,64
Razem	643	100

Niezmiennie grupę dominującą wśród podopiecznych stanowią kobiety.

Tabela nr 21. Zestawienie podopiecznych w zależności od rejonu opiekuńczego

Rejon	Liczba osób	Udział procentowy
Pogorzelec	149	23,17
Piasty i ościenne	100	15,55
Azoty i Śródmieście	263	40,90
Koźle	131	20,38
Razem	643	100

Większość podopiecznych ośrodków wsparcia – 263 osoby (40,90%) zamieszkuje rejon Azot i Śródmieścia. Najmniej – 100 osób (15,55%) – mieszka w rejonie Piastów i ościennych.

Tabela nr 22. Podopieczni wg stopnia niepełnosprawności

Stopień niepełnosprawności	Liczba osób	Udział procentowy
Lekki	59	9,17
Umiarkowany	139	21,62
Znaczny	128	19,91
Bez stopnia niepełnosprawności	317	49,30
Razem	643	100

Spośród niepełnosprawnych seniorów najliczniejszą grupę stanowią seniorzy z umiarkowanym stopniem niepełnosprawności – 139 osób (21,62%). Dużą grupę stanowią również osoby ze znacznym stopniem niepełnosprawności – 128 osób (19,91%). Prawie połowa podopiecznych domów dziennego pobytu nie ma ustalonego stopnia niepełnosprawności, lecz większość z nich otrzymuje dodatki pielęgnacyjne z Zakładu Ubezpieczeń Społecznych z uwagi na wiek ponad 75 lat.

W kolejnej tabeli ujęto dane dotyczące przedsięwzięć, jakie zorganizowano w domach dziennego pobytu w 2022 r.

Tabela nr 23. Przedsięwzięcia organizowane w domach dziennego pobytu w 2022 r.

Rodzaj działań	Liczba uczestników (średnia)
Wycieczki (w tym rowerowe)	26
Warsztaty kulinarne, degustacje	13
Zajęcia manualne	11
Spotkania integracyjne (ogniska, zabawy taneczne)	28

Konkursy, gry towarzyskie, quizy	14
Dyskusyjny Klub Seniora	9
Prelekcje, wykłady	17
Udział w wydarzeniach kulturalnych: koncerty (np. opera, operetka), teatr, kino, wystawy, wernisaże	24
Filmowy Klub Seniora	10
Zajęcia sportowe i usprawniające	10
Zajęcia muzyczne (taniec, śpiew, muzykoterapia)	11
Wydarzenia o charakterze religijnym, katechezy	48
Warsztaty językowe	0
Spotkania z psychologiem, terapeutą, itp.	26
Inne, tj. : przygotowanie i ekspozycja gazetek informacyjnych i okolicznościowych, zajęcia czytelnicze z elementami biblioterapii, trening umysłu, poezjoterapia, prezentacje filmowe, joga śmiechu, kalambury mimiczne, śmiechoterapia, ćwiczenia funkcji poznawczych, rozmowy grupowe, przegląd prasy lokalnej, silwoterapia, sadzenie kwiatów, prace porządkowe na rzecz domu i dekorowanie domu w związku z różnymi uroczystościami, przegląd wydarzeń kulturalnych, pogadanki tematyczne, wyjścia z seniorami na spacer, prezentacje multimedialne, wspólne obchodzenie takich wydarzeń, jak: „Walentynki”, „Mikołajki”, „Dzień Babci i Dziadka”, „Dzień Matki”, „Dzień Osób Starszych”, „Urodziny Domu” , obchodzenie urodzin podopiecznych	31

Tabela nr 24. Projekty autorskie i wydarzenia cykliczne organizowane w domach dziennego pobytu w 2022 r.

Tytuł projektu	Data realizacji	Informacje dotyczące zrealizowanych działań
„Seniorze bądź BEZPIECZNY”	I-XII 2022 r.	Głównym celem projektu „Seniorze bądź BEZPIECZNY!” było zwrócenie uwagi seniorów na istniejące zagrożenia te w realnym jak i w wirtualnym życiu. W ramach projektu zorganizowano spotkania z policjantami oraz strażakami, co pomogło w wykształceniu prawidłowych zachowań i nawyków, które wzmocniły pewność siebie seniorów oraz poczucie bezpieczeństwa.
„Historia filmu w pigułce”	II-XII 2022 r.	Partnerem projektu był Regionalny Zespół Placówek Wsparcia Edukacji, Pedagogiczna Biblioteka Wojewódzka w Opolu Filia w Kędzierzynie-Koźlu. W ramach projektu odbyło się 5 spotkań. Ideą projektu było przekonanie uczestników, że oglądanie filmów jest jedną z podstawowych, praktyk kulturowych współczesnego świata. Kimografia dzięki swojej popularności i zasięgom ma siłę nieporównywalną z literaturą, malarstwem czy rzeźbą.
„Klasyki literatury na deser”	III-XII 2022	Projekt mający zwiększyć aktywność czytelnicy i upowszechnianie poezji z krajów europejskich. Genezą projektu było wytwarzanie pozytywnych motywacji do czytania, do książki, do przekonania, że słowo drukowane we współczesnym świecie może dostarczyć wiele niezapomnianych i głębokich wrażeń oraz może być źródłem radości, kreatywności i satysfakcji.
„Babciu, dziadku naucz mnie”	II-XII 2022 r.	Projekt międzypokoleniowy, łączący dwa światy. Pokolenie seniorów z arsenalem dużego doświadczenia życiowego oraz pokolenie młode aktywne, kreatywne do poznawania i odkrywania nowych zadań. Ideą tego projektu była konfrontacja dwóch światów o odmiennych kulturach, wartościach, różnych normach społecznych oraz wzorcach postępowania. W projekcie brały udział: dzieci i młodzież z ośrodka kuratorskiego przy Sądzie Rejonowym w Kędzierzynie-Koźlu oraz seniorzy DDP Nr 2 „Magnolia”. W ramach projektu odbyły się 4 spotkania.

<p>„Jestem twórcza, jestem kreatywny”</p>	<p>X-XI 2022 r.</p>	<p>Projekt ten stanowił cykl spotkań integracyjnych międzypokoleniowych. W ramach współpracy odbywały się regularne zajęcia plastyczne z uczniami Publicznej Szkoły Podstawowej nr 3 w Kędzierzynie-Koźlu.</p>
<p>„Od przedszkola do seniora” - na zaproszenie Publicznego Przedszkola nr 6 w Kędzierzynie-Koźlu.</p>	<p>I-VI 2022 r. (w okresie I-II 2022 r. z uwagi na pandemię koronawirusa zajęcia odbywały się on-line)</p>	<p>Głównym zadaniem projektu było rozpowszechnianie wizerunku seniora, który aktywnie działa we współczesnym świecie. Spotkania odbywały się cyklicznie, seniorzy mieli okazję zobaczyć przedstawienie z okazji Dnia Babci i Dziadka przygotowane przez przedszkolaki oraz pt.</p> <ul style="list-style-type: none"> - „Wiosenne inspiracje z kredką”, - Międzynarodowy Dzień Książki, - spotkanie z okazji Wielkanocy, - zabawy na Dzień Dziecka.
<p>„Seniorzy we wspólnocie – podróże po krajach UE”</p>	<p>III-VIII 2022 r.</p>	<p>Realizacja projektu polegała na organizacji cyklu pięciu warsztatów podróżniczych stymulujących różne zmysły uczestników dzięki zastosowaniu różnorodnych form edukacyjnych. Tematem spotkań była „podróż” do Holandii, Czech, Włoch, Hiszpanii Francji. Podczas każdego warsztatu seniorzy poznali ciekawe elementy kultury danego kraju, zabytki architektury, utwory muzyczne, tańce i kulinarne oblicze.</p>
<p>„Koźle w odcinkach – trasy spacerowe dla seniorów z elementami historii lokalnej” (II edycja)</p>	<p>V-X 2022 r.</p>	<p>Celem głównym projektu była edukacja historyczna seniorów ze szczególnym uwzględnieniem historii lokalnej. W ramach projektu odbyło się sześć spacerów, które objęły swym zasięgiem Kozielski Zamek, najstarsze budynki osiedla, zabudowę rynku, Twierdzę, śluzę, bulwary nad Odrą, Pomnik „Trzy Dęby”, promenadę kozielską, Pomnik Poświęcony Zmaganiom Mieszkańców Kędzierzyna-Koźla z Powodzią w 1997 r., Plac Raciborski, pozostałości po synagodze, Kanał Kłodnicki, Wyspę, Plac Rady Europy, Poczta Polską i Dom Świętego Karola.</p>
<p>„Dzień dobry - tu bajka”</p>	<p>X-XII 2022 r.</p>	<p>Adresatami projektu byli seniorzy oraz przedszkolaki PP nr 6 i PP nr 11. Celem głównym projektu było promowanie czytelnictwa w grupie dzieci przedszkolnych oraz zapobieganiu wykluczeniu społecznemu osób starszych w toku integracji międzypokoleniowej.</p>

		Spotkania odbywały się raz w tygodniu w siedzibie partnerów o stałej porze. Seniorki przez około 15 minut czytały dzieciom bajkę wybraną przez nauczycieli. Następnie wspólnie omawiano treść bajki. Każde spotkanie kończyło się integracyjną zabawą poprowadzoną przez wychowawców grup.
„Partycypacja Społeczna w Ochronie Środowiska”	X-XII 2022 r.	<p>Celem projektu było zwiększenie poziomu aktywności seniorów w obszarze partycypacji poprzez realizację działań edukacyjnych i realizację inicjatyw ekologicznych.</p> <p>Przebieg realizacji.</p> <ol style="list-style-type: none"> 1. Szkolenie stacjonarne "Aktywny Senior". 2. Szkolenie stacjonarne "Eko Senior". 3. Szkolenie stacjonarne "Partycypacja Społeczna w Ochronie Środowiska". 4. Wizyta studyjna "EKOaktywni" w Katowicach. 5. Wyjazd szkoleniowy "Zaangażowany Senior" z warsztatami i działaniami integracyjnymi w Pokrzywniej. 6. Inicjatywy wolontariackie "EKO Spacer". 7. Inicjatywy wolontariackie "Zielone Inicjatywy Lokalne". <p>Efekty działań: zwiększenie poziomu aktywności seniorów w obszarze partycypacji poprzez realizację działań edukacyjnych i realizację inicjatyw ekologicznych.</p>
„Magia Świąt Bożego Narodzenia w obiektywie”	XII 2022 r.	<p>Adresatami projektu były osoby prywatne oraz instytucje lokalne i ponadlokalne realizujące działania na rzecz seniorów oraz osób niepełnosprawnych.</p> <p>Celem głównym było promowanie tradycji bożonarodzeniowych, ukazania piękna oraz wyjątkowości zwyczajów związanych z Bożym Narodzeniem oraz zapobiegania komercjalizacji świąt.</p> <p>Wydarzenie było realizowane w przestrzeni publicznej (utworzono wydarzenie na portalu społecznościowym Facebook, na koncie DDP Nr 5 „Nasz Dom”).</p> <p>Projekt miał charakter konkursu fotograficznego.</p>

Tabela nr 25. Przedsięwzięcia organizowane przez różne instytucje czy organizacje, w których brali udział seniorzy z domów dziennego pobytu w 2022 r.

Nazwa przedsięwzięcia	Typ przedsięwzięcia	Data	Liczba uczestników
„Fit Festiwal”	integracyjny	04.06.2022 r.	250
„Uroczysta Sesja Miejskiej Rady Seniorów”	integracyjny	15.10.2022 r.	3
Obchody Dni Seniora	integracyjny	16.09.2022 r.	70
„Świąteczny Konkurs zdobienia Pierników – Radosne Pierniki 2022”	plastyczny	10.12.2022 r.	35
Koncert Walentynkowy	integracyjny	22.02.2022 r.	29
Pełna miska dla przyjaciela	wolontariacki	2022 r.	18
Zabawa karnawałowa w Januszkowicach	integracyjny	24.02.2022 r.	120
Projekt ogólnopolski Rower Pomaga 2022 – wycieczki rowerowe	integracyjny	III-X 2022 r. (1x w miesiącu)	12
Polsko-Czeskie Międzynarodowe Spotkanie Warsztatowe Warsztaty Ceramiczne	integracyjny	19.03.2022 r.	około 20
Pomagamy dla Ukrainy	integracyjny	III 2022 r.	13
Wycieczka do Piekar Śląskich	integracyjny	12.04.2022 r.	55
Ogrody Kultury – Teatr Rozrywki w Chorzowie spektakl <i>Producenci</i>	integracyjny	19.03.2022 r.	36

XVI Olimpiada Seniorów i Przedszkolaków	integracyjny	28.04.2022 r.	150
Warsztaty „Dotknij teatr” w ramach projektu „Transgraniczna integracja międzypokoleniowa”	integracyjny	IV-V 2022 r.	30
Wycieczka do Moszczanki	integracyjny	V 2022 r.	110
II Rodzinny Rajd Rowerowy 2022 z Radami Osiedla Koźle	integracyjny	28.05.2022 r.	50
Odetchnij od miasta wycieczka do Luboszyca	integracyjny	20.07.2022 r.	110
Wycieczka krajoznawcza do Wrocławia i Wojśławic – w ramach projektu „Babciu dziadku naucz mnie”	integracyjny	17.08.2022 r.	38
Ogrody Kultury – Pałacowe Lato Muzyczne 2022	integracyjny	VI-VIII 2022 r.	88
Leśna Przygoda	integracyjny	04-05.08.2022 r.	15
Letnia zabawa pod Chmurką – Hula Gula Dębowa	integracyjny	28.07.2022 r.	123
Oktoberfest – zabawa taneczna	integracyjny	06.10.2022 r.	98
Przegląd Dorobku Artystycznego Ośrodków Wsparcia	integracyjny	01.12.2022 r.	150
„Transgraniczna integracja międzypokoleniowa” – realizacja projektu „STUK PUK – TO JA KARTKA”	integracyjno-plastyczny	III-V 2022 r.	90

„Transgraniczna integracja międzypokoleniowa” - wyjazd do Świdnicy - olimpiada sportowa - wyjazd do Nachodu - warsztaty fotograficzne	integracyjno-sportowy	V-VI 2022 r.	31
MARATON ZDROWIA W PIĘCIU ODSŁONACH	sportowo-rekreacyjny	22-24.06.2022 r.	30
Debata z przedstawicielami służb mundurowych nt. „Bezpieczeństwo seniora”	inny	18.05.2022 r. 23.11.2022 r.	31 23
„Transgraniczna integracja międzypokoleniowa” - „Akademia literacka”	integracyjny	V 2022 r.	7
Dzień Skupienia w Bryksach	religijny, integracyjny	21.06.2022 r.	22
Jarmark świąteczny- prezentacja prac seniorów	integracyjny	10.12.2022 r.	15

Mieszkania chronione



Osobie pełnoletniej, która ze względu na trudną sytuację życiową, wiek, niepełnosprawność lub chorobę potrzebuje wsparcia w funkcjonowaniu w codziennym życiu, ale nie wymaga usług

w zakresie świadczonym przez jednostkę całodobowej opieki, w szczególności osobie z zaburzeniami psychicznymi, osobie opuszczającej pieczę zastępczą w rozumieniu przepisów o wspieraniu rodziny i systemie pieczy zastępczej, młodzieżowy ośrodek wychowawczy, zakład dla nieletnich, a także cudzoziemcowi, który uzyskał w Rzeczypospolitej Polskiej status uchodźcy, ochronę uzupełniającą lub zezwolenie na pobyt czasowy udzielone w związku z okolicznością, o której mowa w art. 159 ust. 1 pkt 1 lit. c lub d ustawy z dnia 12 grudnia 2013 r. o cudzoziemcach, może być przyznane wsparcie w mieszkaniu chronionym.

Mieszkanie chronione jest formą pomocy społecznej przygotowującą pod opieką specjalistów osoby tam przebywające do prowadzenia samodzielnego życia lub wspomagającą te osoby w codziennym funkcjonowaniu poprzez zapewnienie tym osobom nadzoru i wsparcia ze strony wykwalifikowanego personelu. Decyzja o skierowaniu osoby do korzystania ze wsparcia w mieszkaniu chronionym wydawana jest po dokonaniu uzgodnień pomiędzy pracownikiem socjalnym tut. Ośrodka a osobą ubiegającą się o skierowanie do korzystania ze wsparcia w mieszkaniu chronionym lub jej przedstawicielem ustawowym. Wsparcie świadczone w mieszkaniu chronionym nie stanowi zaspokojenia potrzeb mieszkaniowych osób lub rodzin.

W budynku przy ul. Waryńskiego 1-3 w Kędzierzynie-Koźlu znajduje się 47 mieszkań chronionych przeznaczonych dla 52 osób:

- 42 mieszkania chronione jednopokojowe, z aneksem kuchennym i łazienką dostosowaną dla osób starszych, niepełnosprawnych,
- 5 mieszkań chronionych dwupokojowych, z aneksem kuchennym i łazienką dostosowaną dla osób starszych, niepełnosprawnych.

Mieszkańcy ponoszą odpłatność za pobyt w zależności od dochodu zgodnie z Uchwałą Nr XXXI/329/21 Rady Miasta Kędzierzyn-Koźle z dnia 28 stycznia 2021 r. w sprawie szczegółowych zasad ponoszenia odpłatności za pobyt w mieszkaniach chronionych w Kędzierzynie-Koźlu.

W roku 2022 w mieszkaniach chronionych zamieszkiwało 56 osób (6 osób wprowadziło się, 5 osób zmarło, 2 osoby zrezygnowały ze wsparcia).

Kierowanie do Środowiskowego Domu Samopomocy „Promyczek”

Środowiskowe domy samopomocy zgodnie z ustawą o pomocy społecznej świadczą usługi w ramach indywidualnych lub zespołowych treningów samoobsługi i treningów umiejętności

społecznych, polegających na nauce, rozwijaniu lub podtrzymywaniu umiejętności w zakresie czynności dnia codziennego i funkcjonowania w życiu społecznym.

Środowiskowy Dom Samopomocy „Promyczek” w Kędzierzynie-Koźlu jest ośrodkiem wsparcia dla osób z zaburzeniami psychicznymi, które w wyniku upośledzenia niektórych funkcji organizmu lub zdolności adaptacyjnych wymagają pomocy do życia w środowisku rodzinnym i społecznym, w szczególności w celu zwiększania zaradności i samodzielności życiowej, a także ich integracji społecznej.

W 2022 r. ze wsparcia Środowiskowego Domu Samopomocy „Promyczek” w Kędzierzynie-Koźlu skorzystało 76 osób, którym tut. Ośrodek wydał decyzje kierujące.

Środowiskowy Dom Samopomocy „Promyczek” w Kędzierzynie-Koźlu przedstawia własne sprawozdanie z działalności.

Kierowanie do domów pomocy społecznej

Osobie wymagającej całodobowej opieki z powodu wieku, choroby lub niepełnosprawności, nie mogącej samodzielnie funkcjonować w codziennym życiu, której nie można zapewnić niezbędnej pomocy np. w formie usług opiekuńczych, przysługuje prawo do pobytu w domu pomocy społecznej. Pobyt w domu pomocy społecznej jest ostatecznością, po wyczerpaniu wszystkich form pomocy środowiskowej.

Osoby kierowane są do domu pomocy społecznej odpowiedniego typu, zlokalizowanego jak najbliżej miejsca zamieszkania osoby kierowanej. Ponoszą one odpłatność w zależności od wysokości posiadanego dochodu (nie więcej niż 70% uzyskiwanego dochodu). Pozostałą kwotę do wysokości kosztów utrzymania w placówce dopłacają w kolejności: małżonek, zstępni przed wstępnymi a następnie gmina, która skierowała osobę do domu pomocy społecznej.

W 2022 r. do domów pomocy społecznej skierowano 27 osób, przyjęto 18 osób, zmarło 18 osób. Na koniec 2022 r. na umieszczenie oczekiwało 14 osób. Koszty z tytułu opłaty za pobyt 143 mieszkańców Gminy Kędzierzyn-Koźle w domach pomocy społecznej w 2022 r. wyniosły 4.448.587,76 zł (środki wniesione przez Gminę i rodzinę).

Poniższa tabela zawiera szczegółowe dane dotyczące kosztów utrzymania mieszkańców Gminy w domu pomocy społecznej oraz odpłatności za pobyt w domu pomocy społecznej w 2022 r.

Tabela nr 26. Koszt utrzymania mieszkańców Gminy Kędzierzyn-Koźle w 2022 r. oraz odpłatność za pobyt w domach pomocy społecznej mieszkańców Gminy z podziałem na wnoszącego opłatę

Miesiąc	Gmina w zł	Rodzina w zł	Razem w zł
Styczeń	325.361,43	14.385,34	339.746,77
Luty	361.972,71	19.444,75	381.417,46
Marzec	383.289,33	23.271,65	406.560,98
Kwiecień	384.614,82	19.595,38	404.210,20
Maj	359.530,13	20.034,18	379.564,31
Czerwiec	313.843,13	19.834,18	333.677,31
Lipiec	346.711,08	22.363,86	369.074,94
Sierpień	349.873,80	25.599,17	375.472,97
Wrzesień	337.244,15	28.694,50	365.938,65
Październik	326.624,98	26.538,89	353.163,87
Listopad	344.030,46	27.852,33	371.882,79
Grudzień	342.548,02	25.329,49	367.877,51
Ogółem	4.175.644,04	272.943,72	4.448.587,76

Praca socjalna

Świadczenie pomocy w postaci pracy socjalnej jest zadaniem własnym gminy o charakterze obowiązkowym i nie jest uzależnione od posiadanego przez osobę czy rodzinę dochodu.

Praca socjalna to działalność zawodowa mająca na celu pomoc osobom i rodzinom we wzmacnianiu lub odzyskiwaniu zdolności do funkcjonowania w społeczeństwie poprzez pełnienie

odpowiednich ról społecznych oraz tworzenie warunków sprzyjających temu celowi. Celem pracy socjalnej jest doprowadzenie do osiągnięcia stanu, w którym osoby objęte wsparciem będą mogły samodzielnie funkcjonować w społeczności lokalnej oraz prawidłowo wypełniać role społeczne.

Praca socjalna to praca na deficytach i mocnych stronach rodziny. Pracownik socjalny diagnozując środowisko bierze pod uwagę indywidualne cechy, sytuację osobistą, dochodową, zdrowotną i majątkową rodziny lub osoby samotnie gospodarującej, mające wpływ na rodzaj i zakres przyznawanej pomocy. Podniesienie poziomu życia rodzin, całych społeczności, w których rodziny funkcjonują, usamodzielnienie ich członków to priorytet, który pozwoli na radzenie sobie w życiu i rozwiązywanie problemów życiowych samodzielnie. Celem jest jednocześnie rozwijanie predyspozycji osobowościowych, postaw rodzicielskich, zaangażowania, umiejętności w obszarze relacji międzyludzkich oraz aktywizowanie i integrowanie ze środowiskiem.

Doskonalenie diagnozy socjalnej środowisk polega na analizie i ocenie sytuacji (problemów, trudności) danej osoby lub rodziny, stanowiącej podstawę do planowania pomocy.

Pracownik socjalny diagnozując środowisko bierze pod uwagę indywidualne cechy, sytuację osobistą, dochodową, zdrowotną i majątkową rodziny lub osoby samotnie gospodarującej, mające wpływ na rodzaj i zakres świadczonej pracy socjalnej.

Praca socjalna jako priorytetowe zadanie wykonywane przez pracowników socjalnych obejmuje głównie:

- ocenę przyczyn wykluczenia społecznego (najczęstszą przyczyną jest: długotrwałe bezrobocie, konflikty rodzinne, problemy z prawem oraz problem alkoholowy w rodzinie, ale również długotrwała choroba czy niepełnosprawność),
- opracowywanie indywidualnego programu postępowania z klientem, dobór metod i technik pracy socjalnej, realizacja działań, monitorowanie postępów i przeprowadzanie okresowej oceny wyników.

Miejski Ośrodek Pomocy Społecznej w Kędzierzynie-Koźlu udzielił w 2022 r. wsparcia w formie pomocy finansowej i pracy socjalnej łącznie 1.601 rodzinom i osobom (łączna liczba osób w rodzinach – 2.648). Wyłącznie pracą socjalną Zespół ds. pracy socjalnej objął 22 rodziny, w tym 1 rodzinę z dziećmi.

W zależności od problemów i potrzeb danej rodziny, podejmowane były następujące działania:

- edukacja w zakresie umiejętności racjonalnego gospodarowania posiadanymi zasobami finansowymi,
- pomoc w rozwiązaniu spraw dotyczących zajmowanych lokali, tj. zadłużenia w opłatach, mediach, ponowienie umowy najmu, złożenia wniosków o lokale, uzyskanie dodatków mieszkaniowego i energetycznego,
- mobilizacja i pomoc w spłatach zadłużeń kredytowych, pożyczek,

- kontakt z lekarzem i odpowiednimi poradniami służby zdrowia,
- pomoc w uzyskaniu świadczeń rentowych, emerytalnych, świadczeń rodzinnych, ubezpieczeń,
- udzielanie poradnictwa z zakresu przysługujących świadczeń i uprawnień,
- współpraca z placówkami oświatowymi: szkołami, przedszkolami i świetlicami, służbami i instytucjami,
- praca nad poprawą relacji międzysąsiedzkich i rodzinnych,
- przywrócenie poczucia bezpieczeństwa, zwrócenie uwagi członków rodziny na nierozwiązane problemy psychologiczne, mobilizacja do pracy z terapeutą,
- mobilizacja do głębszej zmiany.

Poniżej przedstawiono zestawienie liczbowe dotyczące pracy pracowników socjalnych tut. Ośrodka w 2022 r. w podziale na poszczególne zespoły pracowników socjalnych.

Tabela nr 27. Zestawienie liczbowe pracy pracowników socjalnych Ośrodka w 2022 r.

Zespół	Liczba załatwionych spraw	Liczba wyjść w teren	Liczba przyjętych podań o pomoc finansową i usługową	Liczba wywiadów oddanych do realizacji	Liczba sporządzonych pism, wywiadów dla innych OPS, instytucji
Zespół ds. Świadczeń Przyznawanych Decyzją	13.292	3.697	1.992	1.977	1.331
Zespół ds. Pracy Socjalnej	7.514	1.051	-	-	598
- Stanowisko ds. Pierwszego Kontakt	1.867	47	-	-	716
- Stanowisko ds. Bezdomności	5.493	559	402	359	929
Zespół ds. Usług Socjalnych	11.608	2.411	1.593	1.477	3.759
- Sekcja ds. Pomocy Instytucjonalnej i Środowiskowej	9.829	2.565	-	-	1.177
- Sekcja ds. Usług dla Rodzin					
Stanowisko ds. Przeciwdziałania Przemocy w Rodzinie	5.583	66	-	-	1.068
Razem	55.186	10.396	3.987	3.813	9.578

W ramach pracy socjalnej pracownicy Działu Pomocy Środowiskowej organizowali doraźną pomoc w formie odzieży, żywności, środków czystości i higieny oraz innych niezbędnych artykułów dla obywateli Ukrainy, współpracując w tym zakresie zarówno z innymi jednostkami organizacyjnymi gminy, jak również osobami prywatnymi, fundacjami i stowarzyszeniami. Pracownicy DPŚ weryfikowali również odbiorców wsparcia Fundacji *TZU CHI* z Tajwanu dla obywateli Ukrainy mieszkających w naszym mieście, która to Fundacja w trakcie uroczystej akcji charytatywnej przekazała karty przedpłacone *Sodexo* o wartości 1.000,00 zł dla każdego zakwalifikowanego członka rodziny. Udział w akcji charytatywnej Tajwańskiej Fundacji wzięło 197 osób z Ukrainy przebywających na terenie Gminy Kędzierzyn-Koźle, głównie matek z dziećmi, osób starszych, samotnych, niepełnosprawnych, będących w najtrudniejszej sytuacji materialnej.

Jednym z narzędzi stosowanych przez pracowników socjalnych w celu rozwiązywania problemów życiowych klientów instytucji pomocy społecznej, często też jedynym sposobem aktywizacji, jest kontrakt socjalny. Założeniem kontraktu socjalnego jest zwiększenie skuteczności udzielanej pomocy przez mobilizowanie osoby bądź rodziny do własnej aktywności i podejmowania starań w celu uzyskania samodzielności, przezwyciężenia trudnej sytuacji życiowej, aktywnego poszukiwania pracy, podwyższania kwalifikacji zawodowych czy też podjęcia bądź kontynuowania leczenia uzależnień. Jest to pewnego rodzaju umowa określająca sposób współdziałania w rozwiązywaniu problemów, umożliwienia aktywizacji społeczno-zawodowej, a także przeciwdziałania wykluczeniu społecznemu.

W 2022 r. pracownicy socjalni zawarli ogółem 173 kontrakty socjalne, którymi objęto 178 osób, w tym: 113 kontraktów część A (dot. rozwiązywania trudnej sytuacji życiowej), którymi objęto 118 osób oraz 60 kontraktów część B (dot. osób będących w trudnej sytuacji na rynku pracy), którymi objęto 60 osób.

Udzielenie schronienia

Zgodnie z zapisami ustawy o pomocy społecznej, do obowiązkowych zadań własnych gminy należy udzielenie schronienia, zapewnienie posiłku i niezbędnej odzieży osobom tego pozbawionym. Pomocy osobom bezdomnym udziela gmina ostatniego miejsca zameldowania tej osoby na pobyt stały.

W celu zapewnienia osobom bezdomnym pomocy w formie schronienia Miejski Ośrodek Pomocy Społecznej w Kędzierzynie-Koźlu w 2022 r. w wyniku postępowania przetargowego zawarł umowę ze Stowarzyszeniem *MONAR* - Schroniskiem dla Osób Bezdomnych „*MARKOT*” przy ul. Zielnej

11 w Kędzierzynie-Koźlu. W ramach zawartej umowy osoby bezdomne z terenu Kędzierzyna-Koźła mają możliwość uzyskania wsparcia w formie schronienia wraz z całodziennym wyżywieniem, zapewnieniem podstawowych warunków socjalnych oraz prowadzoną pracą socjalną, zmierzającą do odzyskania przez osoby bezdomne zdolności do aktywności i samodzielności. Bezdomni przebywający w placówce zobowiązani są do przestrzegania regulaminu oraz wywiązywania się z ustaleń zawartych w kontrakcie socjalnym. W 2022 r. w Schronisku dla Osób Bezdomnych „MARKOT” przebywało 46 osób.

Niepełnosprawne lub przewlekle chore osoby bezdomne mogą uzyskać pomoc w formie schronienia wraz z zapewnieniem opieki i pomocy w zaspokajaniu niezbędnych potrzeb życiowych w schronisku dla osób bezdomnych z usługami opiekuńczymi. W 2022 r. na mocy umów zawartych z Kołem Bielickim Towarzystwa Pomocy im. Św. Brata Alberta w Bielicach oraz Chrześcijańskim Stowarzyszeniem Dobroczynnym w Kluczach z tej formy pomocy skorzystały 3 osoby.

Tut. Ośrodek w 2022 r. poniósł koszty z tytułu zapewnienia schronienia osobom bezdomnym przebywającym w schronisku „Markot” w wysokości 217.105,00 zł oraz za osoby bezdomne w schroniskach z usługami opiekuńczymi w wysokości 36.093,00 zł. łączne koszty wyniosły 253.198,00 zł.

Zgodnie z Uchwałą Rady Miasta Kędzierzyn-Koźle nr XIX/203/20 z dnia 26 lutego 2020 r. w sprawie ustalania szczegółowych zasad ponoszenia odpłatności za pobyt w ośrodkach wsparcia - schronisku dla osób bezdomnych i schronisku dla osób bezdomnych z usługami opiekuńczymi, odpłatność ponoszą wszystkie bezdomne osoby tam przebywające. Odpłatność jest wyliczona procentowo w stosunku do dochodu osoby/rodziny.

Inne formy pomocy osobom bezdomnym

Realizacją pomocy dla osób bezdomnych zajmują się wyspecjalizowani w problematyce bezdomności pracownicy socjalni zatrudnieni na Stanowisku ds. Bezdomności. Osoby bezdomne objęte były pracą socjalną prowadzoną zarówno przez pracowników socjalnych ds. bezdomności tut. Ośrodka, jak również pracownika socjalnego w schronisku, a także pomocą specjalistyczną (terapeutyczną).

W ramach *Indywidualnego Programu Wychodzenia z Bezdomności* w 2022 r. zorganizowano 12 spotkań, w których uczestniczyły 3 osoby bezdomne. Przeprowadzono również warsztaty *Wychodzenia z Bezdomności* w formie konsultacji psychologicznych oraz spotkań z terapeutą uzależnień.

Ponadto, Miejski Ośrodek Pomocy Społecznej Kędzierzynie-Koźlu w 2022 r. zatrudniał w oparciu o umowę zlecenie, dwóch pedagogów ulicy (streetworkerów) w celu pełniejszego

rozeznania sytuacji osób bezdomnych i motywowania ich do nawiązania kontaktu z pracownikiem socjalnym ds. bezdomności. Streetworking znacząco przyczynia się do podniesienia jakości i adekwatności udzielanego wsparcia osobom bezdomnym przebywającym na ulicy. Praca pedagogów ulicy wpływa na zwiększenie liczby osób korzystających z pomocy w formie schronienia, posiłków czy też usług kąpielowych. Poprzez systematyczne monitorowanie przez streetworkerów miejsc gdzie koczują lub mogą przebywać osoby bezdomne, zmniejsza się ryzyko wystąpienia wśród nich np. zgonów na skutek zamarznięcia czy też niweluje się zjawiska patologiczne, m.in. żebractwo.

W 2022 r. streetworkingiem objęto 54 osoby bezdomne przebywające w różnego typu miejscach niemieszkalnych na terenie miasta (w tym 44 osoby z terenu Gminy Kędzierzyn-Koźle).

Miejski Ośrodek Pomocy Społecznej w Kędzierzynie-Koźlu podejmuje również działania mające na celu wspieranie osób zagrożonych bezdomnością w rozwiązywaniu problemów życiowych, m.in. poprzez:

- pomoc w uzyskaniu dodatków mieszkaniowych, ubieganiu się o przyznanie lokalu o niższym standardzie i niższych opłatach mieszkaniowych,
- współpracę z administracjami w celu umożliwienia odpracowania zaległości czynszowych, rozłożenia zaległości czynszowych na raty,
- kontakt z najbliższą rodziną i negocjacje odnośnie możliwości udzielenia pomocy w opłatach mieszkaniowych,
- stały nadzór nad dokonywaniem opłat mieszkaniowych,
- naukę gospodarowania posiadanymi środkami finansowymi oraz wspólne planowanie wydatków.

PLACÓWKI WSPARCIA DZIENNEGO

Placówki Wsparcia Dziennego są ważnym elementem systemu wspierania rodziny przeżywającej trudności w wypełnianiu funkcji opiekuńczo-wychowawczych. Ich działalność jest adresowana do dzieci, które wymagają pomocy w sytuacji, gdy rodzina nie radzi sobie z pełnieniem funkcji opiekuńczo-wychowawczej. Główną rolą placówek wsparcia dziennego jest dawanie wszechstronnego wsparcia począwszy od potrzeb podstawowych, jak opieka, bezpieczeństwo, wyżywienie, poprzez pomoc w nauce, wsparcie emocjonalne w sytuacjach trudnych, aż po ciekawe zajęcia rozwojowe, wzmacniające potencjał dzieci, poczucie własnej wartości, kształtujące pozytywną samoocenę. Placówki są istotnym elementem profilaktyki oraz

stanowią narzędzie zapobiegania wykluczeniu społecznemu. Realizują swoje zadania na podstawie ustawy z dnia 9 czerwca 2011 r. o wspieraniu rodziny i systemie pieczy zastępczej.

W okresie sprawozdawczym w strukturze organizacyjnej Działu Pomocy Środowiskowej Miejskiego Ośrodka Pomocy Społecznej funkcjonowała Placówka Wsparcia Dziennego przy Publicznej Szkole Podstawowej Nr 15 z siedzibą w Kędzierzynie-Koźlu przy ul. Karola Szymanowskiego 19 oraz jej pięć filii, mieszczących się przy następujących placówkach oświatowych:

- PSP Nr 6 z siedzibą w Kędzierzynie-Koźlu, ul. 1 Maja 3,
- PSP Nr 10 z siedzibą w Kędzierzynie-Koźlu, ul. Szkolna 3,
- PSP Nr 11 z siedzibą w Kędzierzynie-Koźlu, ul. Partyzantów 30,
- PSP Nr 12 z siedzibą w Kędzierzynie-Koźlu, ul. Piastowska 30,
- ZSP Nr 1 z siedzibą w Kędzierzynie-Koźlu, ul. J. Brzechwy 80.

W 2022 r. Placówki Wsparcia Dziennego prowadziły swoją działalność od 14 lutego do 22 grudnia 2022 r. Zajęcia odbywały się 4 razy w tygodniu w godzinach od 15:00 do 18:00 lub od 15:00 do 19:00, w zależności od filii. Trzy razy w tygodniu prowadzone były zajęcia wychowawcze i raz w tygodniu zajęcia specjalistyczne, naprzemiennie – pedagogiczne lub socjoterapeutyczne. W porównaniu z rokiem 2021 zmieniła się forma zatrudnienia wychowawców, którzy pracowali w ramach umowy zlecenia, a w roku 2022 zostali zatrudnieni na podstawie umowy o pracę. Nie zmieniła się forma zatrudnienia socjoterapeutów, którzy wzorem roku 2021 kontynuowali pracę na podstawie umowy zlecenia. Dodatkowo w 2022 r. w ramach umowy zlecenia zatrudniono również pedagogów. Łącznie w roku sprawozdawczym w Placówce i jej filiach zatrudnionych było 17 osób, w tym: 7 wychowawców, 4 socjoterapeutów oraz 6 pedagogów. W ramach zajęć specjalistycznych przeprowadzono 191 godzin zajęć pedagogicznych i 152 godziny zajęć socjoterapeutycznych, w których uczestniczyło łącznie 79 dzieci.

Od września 2022 r. w Placówce Wsparcia Dziennego oraz jej filiach wdrożony został Program osłonowy w zakresie dożywiania, przyjęty Uchwałą nr XLIX/570/22 Rady Miasta Kędzierzyn-Koźle z dnia 30 sierpnia 2022 r. w sprawie ustanowienia Programu osłonowego w zakresie dożywiania dzieci uczestniczących w pozalekcyjnych programach opiekuńczo-wychowawczych i socjoterapeutycznych realizowanych w placówkach wsparcia dziennego na terenie Gminy Kędzierzyn-Koźle na lata 2022-2025. W ramach przyjętego programu wszystkie dzieci uczęszczające do Placówek Wsparcia Dziennego mają zapewniony bezpłatny posiłek.

GMINNE CENTRUM SENIORA I CENTRUM ORGANIZACJI POZARZĄDOWYCH I WOLONTARIATU

Gminne Centrum Seniora (GCS) oraz Centrum Organizacji Pozarządowych i Wolontariatu (COPIW) w Kędzierzynie-Koźlu rozpoczęło swoją działalność w styczniu 2022 r. w strukturze Miejskiego Ośrodka Pomocy Społecznej przy ul. Mikołaja Reja 2a, w ramach projektu „Dugnad w Kędzierzynie-Koźlu. Integracja mieszkańców oraz odbudowa relacji sąsiedzkich jako podstawa rozwoju lokalnego”. Projekt współfinansowany w 85% ze środków Mechanizmu Finansowego Europejskiego Obszaru Gospodarczego 2014-2021 oraz w 15% z budżetu państwa.

Gminne Centrum Seniora to miejsce, którego celem jest wychodzenie naprzeciw zróżnicowanym potrzebom osób starszych oraz ich rodzin, stwarzając przy tym warunki szeroko pojmowanego rozwoju seniorów, wsparcia społecznego oraz przygotowania do życia na emeryturze. Rolą Centrum jest przede wszystkim inspirowanie, wspieranie i koordynacja działań na rzecz seniorów wszystkich podmiotów działających w społeczności lokalnej.

Gminne Centrum Seniora ma na celu wspieranie seniorów w mieście m.in. w zakresie: informacji, doradztwa, edukacji, aktywizacji, wsparcia, integracji.

Do zakresu działania Centrum Organizacji Pozarządowych i Wolontariatu należy w szczególności animacja lokalnej społeczności poprzez wspieranie rozwoju i profesjonalizacji organizacji pozarządowych, działających na rzecz Gminy Kędzierzyn-Koźle i jej mieszkańców oraz aktywizacja społeczności poprzez animowanie i promowanie w mieście wolontariatu. Ważnym aspektem działania Centrum Organizacji Pozarządowych i Wolontariatu jest upowszechnianie wśród mieszkańców Kędzierzyna-Koźla wiedzy na temat III sektora, zarówno dotyczącej możliwości angażowania się w jego działania, jak i korzystania z oferty organizacji. To miejsce spotkań, wymiany informacji i usług kędzierzyńsko-kozielskich organizacji pozarządowych.

Spotkania organizacyjno-informacyjne zrealizowane w GCS i COPIW

Spotkania organizowano w celu nawiązywania współpracy, jak również wypracowywania wspólnych stanowisk, czy też diagnozowania w mieście aktualnych potrzeb społecznych. Zaproszenia na spotkanie organizacyjno-informacyjne zostały przekazane do ok. 220 stowarzyszeń, fundacji i organizacji pozarządowych. W ramach tych spotkań nawiązano kontakt bądź współpracę z: Towarzystwem Przyjaciół Sławięcic, Stowarzyszeniem Przyjaciół Pomocy Społecznej, WOPR Kędzierzyn-Koźle, Klubem Gier Alchemia, Akademią Siatkówki Dembończyk i Wójtowicz, Klubem Kibica Drużyny Piłki Siatkowej, Fundacją Wychowanie Dla Pokoju, Stowarzyszeniem Rodzin

Zastępczych „Dobra Rodzina”, Stowarzyszeniem Przyjaciół Chóru „Echo Kresów”, Stowarzyszeniem Kresowian, Stowarzyszeniem „Blechhammer 1944”, Stowarzyszeniem „Siła Serc”, Stowarzyszeniem Rodzin I Przyjaciół Autystów „Mały Książę”, Fundacją Promocji Kreatywnego Trybu Życia „Riad”, Stowarzyszeniem Pod Skrzydłami „Litka”, Stowarzyszeniem Na Rzecz Pomocy Potrzebującym „Trampolina”, Uniwersytetem Trzeciego Wieku, Uniwersytetem Trzeciego Wieku „Ziemi Kozielskiej”, Stowarzyszeniem Centrum Rozwoju I Edukacji „Idea”, Rodzinnymi Ogrodami Działkowymi Koźle, Fundacją Sport&Fun 4 Every One, Związkiem Emerytów, Rencistów I Inwalidów Koźle, Związkiem Emerytów, Rencistów I Inwalidów Kędzierzyn, Stowarzyszeniem „Progressio”, Centrum Edukacji Muzycznej K-Kwarta, Polskim Stowarzyszeniem Na Rzecz Osób Z Upośledzeniem Umysłowym, Polskim Stowarzyszeniem Na Rzecz Osób Z Niepełnosprawnością Intelektualną, Stowarzyszeniem „Czas Dla Rodziny”, Fundacją „Wiedzieć Więcej”, Kołem Gospodyń Miejskich, Zespołem Pieśni i Tańca „Komes”, Fundacją „Bądź Człowiekiem”, Związkiem Harcerstwa Polskiego Hufiec Kędzierzyn-Koźle, International Police Association, Międzynarodowym Stowarzyszeniem Policji - Sekcja Polska, Region Kędzierzyn-Koźle, Kędzierzyńsko-Kozielskim Towarzystwem Historycznym, Stowarzyszeniem „Perły Baroku”, Kozielskim Stowarzyszeniem Rekonstrukcji Historycznej, Stowarzyszeniem Przyjaciół Chóru „Cantabile,” Stowarzyszeniem Patriotyczny Kędzierzyn-Koźle, Polskim Towarzystwem Kulturalnym Oddział w Kędzierzynie-Koźlu, Stowarzyszeniem „Zmieniamy Miasto”, Towarzystwem Ziemi Kozielskiej , Stowarzyszeniem „Zawsze Dziecko”, Stowarzyszeniem Polskiego Towarzystwa ADHD, Fundacją „Szansa”, Fundacją „Ars Mundana”, Ludowym Klubem Jeździeckim „Na Wyspie”, Stowarzyszeniem Modelarzy „Koziołki”, Stowarzyszeniem „Wychowanie Przez Sztukę”, Stowarzyszeniem Zatrzymać Uciążliwość, Stowarzyszeniem Mleczarnia Muzeum PRL-u, OSP Kłodnica, OSP Koźle, OSP Cisowa, OSP Sławięcice.

Zorganizowano i nawiązano również współpracę ze szkołami: Zespołem Szkół nr 1, Zespołem Szkół Żeglugi Śródlądowej, Zespołem Szkół nr 3, I Liceum Ogólnokształcącym w Kędzierzynie-Koźlu, Ochotniczym Hufcem Pracy w Kędzierzynie-Koźlu, Publicznymi Szkołami Podstawowymi nr 1, 10, 12, 15, 16, 20.

Wolontariat

Centrum Organizacji Pozarządowych i Wolontariatu wspiera i inicjuje szeroko pojęte aktywności obywatelskie realizowane w oparciu o wolontariat oraz poprzez otwarcie na wymianę wiedzy, doświadczeń i wspólne działania na polu inicjatyw społeczno-kulturalnych. Łącznie około 340 osób w 2022 r. wyraziło chęć współpracy/pomocy w działaniach jako wolontariusz przy Centrum.

Tabela nr 28. Działania wolontariatu w 2022 r.

Wydarzenie	Data	Liczba zaangażowanych osób, w tym wolontariuszy i ich opiekunów
Pomoc w realizacji Programu Operacyjnego Pomoc Żywnościowa 2014-2020, Podprogram 2021 - pomoc wolontariuszy w wydawaniu żywności osobom potrzebującym	V-X 2022 r.	96
Pomoc wolontariuszy z Ochotniczego Hufca Pracy podczas uroczystości Wielkanocnej w Domu Dziennego Pobytu Nr 5	25.04.2022 r.	3
Zorganizowanie spotkań wolontariuszy wraz z seniorami przy organizacji Jarmarku Bożonarodzeniowego, mające na celu integrację międzypokoleniową	07.12.2022 r. 09.12.2022 r.	40
Pomoc w wydawaniu art. żywnościowych dla obywateli Ukrainy mieszkających na terenie naszego miasta	16.10.2022 r.	8
Pomoc organizacyjna „Fit Festiwalu”	04.06.2022 r.	8
Wsparcie w organizacji „Pikniku Rodzinnego” - Dni Seniora	15.06.2022 r.	10
Zorganizowanie wolontariusza – Mikołaja i włączenie się w akcję zainicjowaną przez mieszkańców miasta dla dzieci z Ukrainy zamieszkujących na terenie miasta	05.12.2022 r.	1
Pomoc wolontariuszy podczas spotkań tzw. „Wigilijek” w Domu Dziennego Pobytu Nr 1 i 5	20-21.12.2022 r.	8

Tabela nr 29. Autorskie działania GCS i COPiW prowadzone w 2022 r.

Wydarzenie	Data	Liczba odbiorców
Zainicjowanie akcji „Wspólnie dla seniora”. Paczki żywnościowe dla najuboższych seniorów z miasta	01- 22.12.2022 r.	8
Zainicjowanie szkolenia pt. „Seniorze bądź bezpieczny”	19.05.2022 r.	15

Współpraca GCS i COPiW z innymi podmiotami

Tabela nr 30. Wydarzenia w ramach współpracy z organizacjami pozarządowymi i innymi podmiotami w 2022 r.

Wydarzenie	Data	Liczba uczestników, zaangażowanych, odbiorców
Pomoc w organizacji koncertu integracyjnego „My z Wami” zainicjowany przez Stowarzyszenie Zespół Pieśni i Tańca „Komes”	08.05.2022 r.	95
Pomoc w zbiórce fantów dla Łucji Kubat z Nowych Gołuszowic zainicjowany przez Stowarzyszenie Centrum Rozwoju Społeczno-Zawodowego „Naprzeciw”	24.05.2022 r.	25
Pomoc w organizacji spotkania integracyjnego zorganizowanego przez Polskie Stowarzyszenie Na Rzecz Osób z Niepełnosprawnością Intelektualną Koło w Kędzierzynie Koźlu (PSONI) na przystani Szkwał	24.08.2022 r.	120
Pomoc w organizacji wydarzenia na Dzień Gier Planszowych dla Klubu Gier Alchemia	08.10.2022 r.	75
Świąteczna zbiórka zabawek dla Górnośląskiego Centrum Zdrowia Dziecka w Katowicach	16.11.2022 r.	18
Pomoc w organizacji występów artystycznych dla Polskiego Związku Emerytów, Rencistów i Inwalidów z Kędzierzyna-Koźła na uroczystość Międzynarodowego Dnia Seniora	14.11.2022 r.	15

Zorganizowanie spotkań wolontariuszy wraz z seniorami mające na celu integrację międzypokoleniową	07.12.2022 r. 09.12.2022 r.	40
Współorganizacja wydarzenia sportowego wraz z Fundacją Sudety z Głuchołaz	24.08.2022 r.	15
Pomoc w uzyskaniu wolontariuszy do punktu relokacyjnego w Hali Sportowej w Kędzierzynie-Koźlu	23.03.2022 r.	45
Pomoc w organizacji imprezy przez Stowarzyszenie Przyjaciół Domów Pomocy Społecznej	07.06.2022 r.	150
Pomoc w organizacji Dni seniora „Piknik rodzinny”	16.09.2022 r.	250
Pomoc w organizacji spotkania dotyczącego przyczyn, zapobiegania i objawów cukrzycy (zorganizowanie prelegenta, który przeprowadził spotkanie dla Związku Emerytów Rencistów i Inwalidów z Kędzierzyna)	18.10.2022 r.	30
Pomoc w sprawach księgowych stowarzyszeniu „KLUB GIER ALCHEMIA” przez wolontariusza	07.09.2022 r.	2
Zrzeszenie dwóch stowarzyszeń w celu wspólnych działań (KLUB GIER ALCHEMIA wraz z SIÓDMĄ SAMODZIELNĄ DRUŻYNĄ HARCERSKĄ „BRACIA OGNIĄ”)	05.10.2022 r.	11

INNE PROGRAMY I PRZEDSIĘWZIĘCIA NA RZECZ OSÓB KORZYSTAJĄCYCH Z POMOCY OŚRODKA

Pomoc udzielana w ramach wieloletniego rządowego programu „Posiłek w szkole i w domu” na lata 2019-2023

Na podstawie przepisów Rozporządzenia Rady Ministrów z dnia 15 października 2018 r. w sprawie ustanowienia wieloletniego rządowego programu „Posiłek w szkole i w domu” na lata 2019-2023 oraz Uchwały Nr II/23/18 Rady Miasta Kędzierzyn-Koźle z dnia 11 grudnia 2018 r. w sprawie podwyższenia kryterium dochodowego uprawniającego do przyznania nieodpłatnej pomocy w zakresie dożywiania dla osób objętych wieloletnim rządowym programem „Posiłek w szkole i w domu” na lata 2019-2023 w formie pieniężnej i Uchwały Nr II/22/18 Rady Miasta Kędzierzyn-Koźle z dnia 11 grudnia 2018 r. w sprawie określenia zasad zwrotu wydatków w zakresie dożywiania w formie posiłku albo świadczenia

rzeczowego w postaci produktów żywnościowych dla osób objętych wieloletnim rządowym programem „Posiłek w szkole i w domu” na lata 2019-2023, prowadzone były działania mające zapewnić pomoc w formie dożywiania i gorącego posiłku lub zapewnienia żywności osobom tego pozbawionym (dzieciom do 7 roku życia, uczniom do czasu ukończenia szkoły ponadgimnazjalnej, osobom i rodzinom znajdującym się w sytuacjach wymienionych w art. 7 ustawy z dnia 12 marca 2004 r. o pomocy społecznej – w tym w szczególności osobom starszym, schorowanym i niepełnosprawnym).

Pomoc udzielana była w następującej formie:

- świadczenia pieniężnego na zakup żywności (zasiłek celowy),
- gorącego posiłku dla dorosłych w punktach wydawania żywności lub jadłodajniach przy domach dziennego pobytu,
- dożywiania dla dzieci i młodzieży w placówkach oświatowych.

W 2022 r. w ramach wieloletniego rządowego program „Posiłek w szkole i w domu” na lata 2019-2023 na zasiłki celowe na żywność wydatkowano ze środków gminy i wojewody kwotę 62.970,00 zł, z tego dotacja wojewody wyniosła 26.440,00 zł.

Na gorące posiłki dla dorosłych oraz dożywianie dzieci i młodzieży wydatkowano łącznie kwotę 477.549,40 zł, z czego 190.000,00 zł stanowiły środki gminy (wkład własny w programie), natomiast 287.549,40 zł to środki wojewody.

W 2022 r. z tej pomocy skorzystało:

- 22 osób w jadłodajniach funkcjonujących przy domach dziennego pobytu (posiłki donoszone przez opiekunkę domową bądź osoby z dietą wynikającą z zaleceń lekarskich),
- 100 osób w Spółdzielni Socjalnej „Pszczółka”,
- 318 uczniów szkół podstawowych oraz dzieci w przedszkolach, żłobkach i placówkach opiekuńczo-wychowawczych.

Koszt dożywiania dzieci i młodzieży w 2022 roku wyniósł ogółem 168.078,10 zł (środki gminy i wojewody) w szkołach, przedszkolach, żłobkach i placówkach opiekuńczo-wychowawczych.

Koszt posiłków osób dorosłych w jadłodajniach przy domach dziennego pobytu oraz w punktach wydawania posiłków prowadzonych przez Spółdzielnię Socjalną „Pszczółka” z Kędzierzyna-Koźła (wyłonioną na podstawie przetargu nieograniczonego na przygotowanie, dostarczenie i wydawanie gorących posiłków dla podopiecznych) wyniósł łącznie (środki gminy i wojewody) 309.471,30 zł.

Koszt całego programu w 2022 r. wyniósł 540.519,40 zł.

POMOC OBYWATEŁOM UKRAINY Z USTAWY O POMOCY SPOŁECZNEJ

Ustawa z dnia 12 marca 2022 r. o pomocy obywatelom Ukrainy w związku z konfliktem zbrojnym na terytorium tego państwa w art. 29 wprowadziła możliwość przyznawania obywatelom Ukrainy, którzy przekroczyli granicę Rzeczypospolitej Polskiej, w związku z działaniami wojennymi na obszarze Ukrainy, mają nadany numer PESEL oraz których pobyt na terytorium Rzeczypospolitej Polskiej jest uznawany za legalny na podstawie art. 2 ust. 1 w/w ustawy, możliwość przyznawania świadczeń pieniężnych i niepieniężnych na zasadach i w trybie ustawy o pomocy społecznej. Poniżej przedstawiono dane w tym zakresie.

Poniżej w tabelach ujęto szczegółowe dane w tym zakresie.

Tabela 31. Zapewnienie jednego gorącego posiłku dla dzieci i młodzieży w szkole oraz zasiłek celowy na posiłek dla dzieci i młodzieży w szkole w 2022 r.

Zadania z ustawy o pomocy społecznej	Liczba dzieci
Zapewnienie jednego gorącego posiłku dla dzieci i młodzieży w szkole / zasiłek celowy na posiłek dla dzieci i młodzieży w szkole <small>(łącznie pomoc doraźna na czas nie dłuższy niż 2 m-ce oraz pomoc na podstawie art. 39 i 48b z ustawy o pomocy społecznej)</small>	227
Wyżywienie dzieci w przedszkolu - ogółem <small>(łącznie pomoc doraźna na czas nie dłuższy niż 2 m-ce oraz pomoc na podstawie art. 48b ustawy o pomocy społecznej)</small> <i>jeżeli dziecko otrzymało zarówno jeden gorący posiłek, jak i inne posiłki w ramach zasiłku celowego na zakup żywności, w tym wierszu należało je wykazać jeden raz, a w wierszach poniżej w każdym wierszu osobno</i>	116
w tym zapewnienie jednego gorącego posiłku dla dzieci w przedszkolu <small>(pomoc doraźna na czas nie dłuższy niż 2 m-ce)</small>	112
w tym Zasiłek celowy na wyżywienie dzieci w przedszkolu <small>(pomoc na podstawie art. 39 ustawy o pomocy społecznej)</small>	4

Tabela nr 32. Realizacja zasiłków stałych dla obywateli Ukrainy w 2022 r.

Rodzaj świadczenia	Liczba osób	Kwota świadczeń w zł
Zasiłek stały	1 (4 świadczenia)	2.152,00 zł

Tabela nr 33. Realizacja zasiłków okresowych dla obywateli Ukrainy w 2022 r.

Rodzaj świadczenia	Kwota świadczeń w zł (wyplacona)	Kwota świadczeń odzyskanych z ZUS, nienależnie pobranych świadczeń, zgonów w zł	Kwota świadczeń w zł pomniejszona o zwroty	Liczba rodzin/osób	Liczba świadczeń
Zasiłek okresowy ogółem	53.292,60	-	53.292,60	30	76
w tym przyznany z powodu:					
– bezrobocia	6.406,00	-	6.406,00	2	8
– niepełnosprawności	0	-	0	0	0
– długotrwałej choroby	786,60	-	786,60	1	3
– zabezpieczenia społecznego	0	-	0	0	0
– inne	46.100,00	-	46.100,00	27	65

Dystrybucja żywności w ramach Programu Operacyjnego Pomoc Żywnościowa 2014-2020 współfinansowanego z Europejskiego Funduszu Pomocy Najbardziej Potrzebującym - Podprogram 2021

Miejski Ośrodek Pomocy Społecznej w Kędzierzynie-Koźlu w roku 2022 realizował działania w ramach Programu Operacyjnego *Pomoc Żywnościowa 2014-2020 Podprogram 2021*, współfinansowanego z Europejskiego Funduszu pomocy Najbardziej Potrzebującym, na podstawie umowy zawartej z Bankiem Żywności w Opolu. Celem programu jest dotarcie z pomocą żywnościową do osób najbardziej potrzebujących w całej Polsce.

Z pomocy może skorzystać każda osoba lub rodzina znajdująca się w trudnej sytuacji życiowej z powodu bezdomności, niepełnosprawności, bezrobocia i innych przyczyn określonych w art. 7 ustawy z dnia 12 marca 2004 roku o pomocy społecznej, której dochód nie przekracza 220% kryterium dochodowego uprawniającego do skorzystania z pomocy społecznej, tj.: 1707,20 zł netto dla osoby samotnie gospodarującej i 1320,00 zł netto dla osoby w rodzinie. Warunkiem skorzystania z pomocy jest otrzymanie skierowania wystawionego przez pracownika socjalnego. Paczki żywnościowe mogły otrzymać również osoby i rodziny, które nie korzystają ze świadczeń z pomocy społecznej, jeżeli spełniały podane kryteria dochodowe.

Podopieczni tut. Ośrodka na podstawie wydanych skierowań odbierali paczki żywnościowe w punkcie wydawania żywności w Kędzierzynie-Koźlu przy ul. Tuwima 26/III. Każda z osób otrzymujących paczki żywnościowe, otrzymała w nich produkty następującego typu: makaron

jajeczny, mleko UHT, groszek z marchewką, koncentrat pomidorowy, powidła śliwkowe, szynka drobiowa, szynka wieprzowa, cukier biały, olej rzepakowy, filet w oleju.

W okresie od kwietnia do października 2022 r. pomoc żywnościowa trafiła do 1.476 osób uprawnionych do jej otrzymania, w tym 388 obywateli Ukrainy. Łącznie wydano 37 ton 521 kg żywności w formie 6.221 paczek żywnościowych.

W trakcie realizacji POPŻ *Podprogram 2021* w ramach działań towarzyszących przeprowadzono 4 warsztaty edukacyjne w formie zdalnej o tematyce niemarnowania żywności dla 100 uczestników korzystających z pomocy żywnościowej.

Projekt „Nie-Sami-Dzielni – rozwój usług społecznych oraz wspierających osoby niesamodzielne”

31.12.2019 r. Gmina zakończyła realizację zadań Projektu „Nie-Sami-Dzielni – rozwój usług społecznych oraz wspierających osoby niesamodzielne” realizowanego w ramach Regionalnego Programu Operacyjnego Województwa Opolskiego 2014–2020 (dalej NSD), współfinansowanego ze środków Unii Europejskiej w ramach Europejskiego Funduszu Społecznego w latach 2016-2020.

W ramach kontynuacji projektu NSD na terenie województwa opolskiego oraz na podstawie art. 6 ustawy z dnia 2 marca 2020 r. o szczególnych rozwiązaniach związanych z zapobieganiem, przeciwdziałaniem i zwalczaniem COVID-19, innych chorób zakaźnych oraz wywołanych nimi sytuacji kryzysowych, Regionalny Ośrodek Polityki Społecznej w Opolu, jako „Zamawiający” w ramach współpracy z Miejskim Ośrodkiem Pomocy Społecznej w Kędzierzynie-Koźlu zlecił świadczenie usług tzw. „Marszałkowskiego kuriera społecznego” podczas epidemii COVID-19. Usługa polegała na dostarczaniu gotowych obiadów, robienia zakupów do domu osób potrzebujących. obiady przygotowywane były przez Dom Dziennego Pobytu Nr 3, a usługa „Marszałkowskiego kuriera społecznego” świadczona była przez Spółdzielnię Socjalną „Poza Czasem”. Usługą objętych było łącznie 39 osób (23 kobiety i 16 mężczyzn).

Projekt „Blżej Rodziny i Dziecka – wsparcie rodzin przeżywających problemy opiekuńczo-wychowawcze oraz wsparcie pieczy zastępczej – III edycja”

W 2020 r. Gmina Kędzierzynie-Koźle – Miejski Ośrodek Pomocy Społecznej w Kędzierzynie-Koźlu podpisała z Regionalnym Ośrodkiem Polityki Społecznej w Opolu umowę o partnerstwie w zakresie przystąpienia do projektu pn. „Blżej Rodziny i Dziecka – wsparcie rodzin przeżywających problemy opiekuńczo-wychowawcze oraz wsparcie pieczy zastępczej – III edycja”. Projekt realizowany

jest w ramach Regionalnego Programu Operacyjnego Województwa Opolskiego 2014-2020, Oś priorytetowa Integracja Społeczna, współfinansowanego z Europejskiego Funduszu Społecznego.

Głównym celem realizacji Projektu jest zwiększenie dostępu do usług społecznych świadczonych na rzecz rodzin przeżywających problemy opiekuńczo-wychowawcze oraz pieczy zastępczej, które pozwolą wyeliminować deficyty lub dysfunkcje w/w grup oraz profilaktycznie przeciwdziałać ich marginalizacji.

W ramach realizacji Projektu Miejski Ośrodek Pomocy Społecznej w Kędzierzynie-Koźlu zatrudnił od 01.11.2020 r. asystenta rodziny i wyposażył jego stanowisko pracy.

W 2022 r. na realizację programu wydatkowo łącznie kwotę 54.374,34 zł.

Projekt „Transgraniczna Integracja Międzypokoleniowa”

Projekt realizowany był w partnerstwie Kędzierzyna-Koźła z Kłodzkiem (partner wiodący), Świdnicą, Czeską Skalicą, Nachodem, Hronovem. Dotyczy transgranicznej i międzypokoleniowej współpracy juniorów i seniorów. Partnerzy przygotowali szeroki wachlarz działań takich jak: międzygeneracyjne warsztaty przygotowawcze we wszystkich miastach, których wyniki będą prezentowane podczas 18 polsko-czeskich warsztatów oraz 6 wydarzeń integracyjnych. Głównym celem projektu było zwiększenie intensywności współpracy społeczności polskiej i czeskiej żyjącej na pograniczu. Cel został osiągnięty poprzez zaproponowane działania, w ramach, których doszło do integracji na dwóch głównych płaszczyznach – transgranicznej oraz międzypokoleniowej.

Działania projektu (działania przygotowawcze, warsztaty integracyjne i wydarzenia integracyjne) kierowane były do seniorów i młodzieży z miast partnerskich.

W 2022 r. Gmina Kędzierzyn-Koźle organizowała „Warsztaty ceramiczne” i „Warsztaty rękodzieła”. Odbyło się kluczowe zadanie realizowane przez Gminę – „Fit Festiwal”. Dla starszych mieszkańców gminy organizowane były warsztaty: „Stuk – Puk - to ja kartka?”, „Akademia literacka”, „Akademia malarska”. Seniorzy z naszego miasta uczestniczyli w warsztatach u czeskich partnerów: w Hronovie, Czeskiej Skalicy, Nachodzie oraz w dużym integracyjnym przedsięwzięciu w Świdnicy.

Realizacja projektu „Rozwój lokalny” w ramach III edycji Funduszy norweskich i EOG na lata 2014-2021 pod nazwą „Dugnad”

Miejski Ośrodek Pomocy Społecznej w Kędzierzynie-Koźlu w 2022 r. kontynuował realizację projektu „Rozwój lokalny”, finansowanego w ramach III edycji Funduszy norweskich i EOG na lata 2014-

2021 pod nazwą „Dugnad w Kędzierzynie-Koźlu. Integracja mieszkańców oraz odbudowa relacji sąsiedzkich jako podstawa rozwoju lokalnego”.

W ramach działania *Razem Raźniej – kreatywne warsztaty na rzecz włączenia społecznego osób starszych* w 2022 roku wyposażono w niezbędne materiały pracownię ceramiczną. Przeszkolono pracownika z zakresu techniki witrażowej oraz dokonano zakupu niezbędnych materiałów i narzędzi do uruchomienia warsztatów witrażowych. Do uruchomienia warsztatów manualnych „Tworzymy z pasją” zakupiono wyposażenie i niezbędne materiały do prowadzenia zajęć.

W 2022 roku Miejski Ośrodek Pomocy Społecznej w Kędzierzynie-Koźlu jako realizator działania *Centrum współpracy DUGNAD – agora spotkań* utworzył Gminne Centrum Seniora oraz Centrum Organizacji Pozarządowych i Wolontariatu, które świadczą kompleksowe wsparcie dla seniorów w zakresie informacji, realizacji działań, aktywizacji, rozwijania pasji i zainteresowań oraz wsparcie rozwoju i profesjonalizacji organizacji pozarządowych działających na rzecz Gminy Kędzierzyn-Koźle. Wypracowano w formule partycypacji społecznej dokument „Kodeks etyczny Gminnego Centrum Seniora oraz Centrum Organizacji Pozarządowych i Wolontariatu w Kędzierzynie-Koźlu”. Zakupiono defibrylatory do Gminnego Centrum Seniora oraz rozpoczęto wydatkować środki finansowe w ramach zadań projektowych. W działaniu „Pasja ponad czasem”, którego założeniem jest realizacja wspólnych pasji, hobby czy działań naukowych mieszkańców Gminy, bez względu na wiek i możliwości zdrowotne, przeprowadzono konsultacje społeczne z mieszkańcami miasta Kędzierzyn-Koźle w sprawie formy i tematyki warsztatów. Podjęto decyzję o czterech warsztatach tematycznych: pracownia dziewiarska, pracownia czerpania papieru, pracownia „Piękno zatopione w żywicy” oraz pracownia modelarska 3D. Rozpoczęto wyposażanie wszystkich pracowni w niezbędne wyposażenie i materiały do prowadzenia zajęć.

ZADANIA WYNIKAJĄCE Z USTAWY O SYSTEMIE OŚWIATY

Przyznawanie pomocy materialnej o charakterze socjalnym

Uchwałą Nr LIII/608/14 Rady Miasta Kędzierzyn-Koźle z dnia 29 kwietnia 2014 r. udzielono Dyrektorowi Miejskiego Ośrodka Pomocy Społecznej w Kędzierzynie-Koźlu upoważnienia do prowadzenia postępowań i wydawania decyzji administracyjnych w sprawach dotyczących świadczeń pomocy materialnej o charakterze socjalnym.

Świadczeniami pomocy materialnej o charakterze socjalnym przyznawanymi na podstawie ustawy o systemie oświaty są stypendia szkolne i zasiłki szkolne. Zasadniczym celem tej pomocy jest zmniejszenie różnic w dostępie do edukacji i umożliwienie pokonywania barier dostępu do edukacji

wynikających z trudnej sytuacji materialnej uczniów. Świadczenia finansowane są w 80% z budżetu państwa, w 20% ze środków gminy.

Stypendium szkolne przysługuje:

- 1) uczniom szkół publicznych i niepublicznych o uprawnieniach szkół publicznych dla młodzieży i dla dorosłych oraz słuchaczom kolegiów pracowników służb społecznych – do czasu ukończenia kształcenia, nie dłużej jednak niż do ukończenia 24. roku życia,
- 2) wychowankom publicznych i niepublicznych ośrodków rewalidacyjno-wychowawczych – do czasu ukończenia realizacji obowiązku nauki.

Na podstawie art. 90f ustawy o systemie oświaty Rada Miasta Kędzierzyn-Koźle, Uchwałą Nr XLVI/529/09 z dnia 29 października 2009 r. w sprawie ustalenia regulaminu udzielania pomocy materialnej o charakterze socjalnym dla uczniów zamieszkujących na terenie Gminy Kędzierzyn-Koźle, ustaliła sposób ustalania wysokości stypendium szkolnego, formy udzielania stypendium szkolnego w zależności od potrzeb uczniów zamieszkałych na terenie gminy, tryb i sposób udzielania stypendium szkolnego oraz tryb i sposób udzielania zasiłku szkolnego w zależności od zdarzenia losowego.

Zgodnie z obowiązującym regulaminem ustalono progi miesięcznego dochodu na osobę w rodzinie ucznia oraz odpowiadającą im wysokość stypendium:

- 1) przy dochodzie do 100 zł włącznie wysokość stypendium wynosi miesięcznie 180% kwoty określonej w art. 6 ust. 2 pkt 2 ustawy o świadczeniach rodzinnych (tj. 223,20 zł),
- 2) przy dochodzie powyżej 100 zł do 200 zł włącznie wysokość stypendium wynosi 130% kwoty określonej w art. 6 ust. 2 pkt 2 ustawy o świadczeniach rodzinnych (tj. 161,20 zł),
- 3) przy dochodzie powyżej 200 zł do wysokości kwoty, o której mowa w art. 8 ust. 1 pkt 2 ustawy o pomocy społecznej wysokość stypendium wynosi 80% kwoty określonej w art. 6 ust. 2 pkt 2 ustawy o świadczeniach rodzinnych (tj. 99,20 zł).

Dodatkowo wysokość stypendium ulega zaokrągleniu do pełnego złotego według zasady – do 0,50 zł włącznie zaokrąglenie w dół, a powyżej 0,50 zł zaokrąglenie w górę.

Wysokość stypendium podwyższa się o 20% kwoty określonej w art. 6 ust. 2 pkt 2 ustawy o świadczeniach rodzinnych, gdy w rodzinie występuje niepełnosprawność albo ciężka lub długotrwała choroba i bezrobocie, wielodzietność (czworo i więcej dzieci w rodzinie) lub gdy rodzina jest niepełna i gdy w rodzinie występuje alkoholizm lub narkomania albo brak umiejętności wypełniania funkcji opiekuńczo-wychowawczych.

Formy udzielenia stypendium szkolnego na terenie Gminy Kędzierzyn-Koźle to:

- 1) całkowite lub częściowe pokrycie kosztów udziału w zajęciach edukacyjnych, w tym wyrównawczych, wykraczających poza zajęcia realizowane w szkole w ramach planu nauczania, a także udziału w zajęciach edukacyjnych realizowanych poza szkołą (m.in. językowych, plastycznych, muzycznych, w wyjazdach na „zieloną szkołę”, w wycieczkach edukacyjnych organizowanych przez szkołę),
- 2) pomoc rzeczowa o charakterze edukacyjnym, w tym zakup podręczników, zeszytów, tornistrów (plecaków), strojów sportowych, pomocy naukowych lub innego wyposażenia ucznia wymaganego przez szkołę,
- 3) całkowite lub częściowe pokrycie kosztów związanych z pobieraniem nauki poza miejscem zamieszkania (dotyczy uczniów szkół ponadpodstawowych oraz słuchaczy kolegiów),
- 4) świadczenie pieniężne, w okolicznościach wskazanych w art. 90d ust. 5 ustawy o systemie oświaty.

Zgodnie z art. 90e ustawy o systemie oświaty zasiłek szkolny może być przyznany uczniowi znajdującemu się przejściowo w trudnej sytuacji materialnej z powodu zdarzenia losowego w formie świadczenia pieniężnego na pokrycie wydatków związanych z procesem edukacyjnym lub w formie pomocy rzeczowej o charakterze edukacyjnym, raz lub kilka razy w roku, niezależnie od otrzymywanego stypendium szkolnego.

Zasiłek szkolny może być przyznany w sytuacji: śmierci rodzica/opiekuna prawnego, klęski żywiołowej, wydatków związanych z długotrwałą chorobą ucznia czy osoby w rodzinie, nieszczęśliwego wypadku powodującego trwałe uszczerbek na zdrowiu członków rodziny ucznia, innych szczególnych okoliczności losowych (np. kradzież, pożar itp.). Samo wystąpienie zdarzenia losowego nie jest podstawą do otrzymania zasiłku szkolnego. Musi wystąpić związek między tym zdarzeniem, a przejściowym pogorszeniem sytuacji materialnej. Wniosek należy składać w tut. Ośrodku w terminie nie dłuższym niż dwa miesiące od wystąpienia zdarzenia losowego.

Tabela nr 34. Realizacja pomocy materialnej o charakterze socjalnym w 2022 r.

Rodzaj świadczenia	Liczba uczniów, którym przyznano świadczenie	Kwota w zł rozliczona rachunkami, fakturami lub paragonami imiennymi
Stypendia szkolne (II transza roku szkolnego 2021/2022 oraz I transza roku szkolnego 2022/2023)	248	73.427,52 w tym środki Gminy (20%): 14.685,52 w tym środki Wojewody (80%): 58.742,00

Zasiłki szkolne (II półrocze roku szkolnego 2021/2022 oraz I półrocze roku szkolnego 2022/2023)	6	2.800,00 w tym środki Gminy (20%): 560,00 w tym środki Wojewody (80%): 2.240,00
---	---	---

W 2022 r. ze środków wojewody wypłacono obywatelom Ukrainy stypendia szkolne na łączną kwotę 7.943,55 zł (20 uczniom).

ZADANIA WYNIKAJĄCE Z USTAWY O ŚWIADCZENIACH OPIEKI ZDROWOTNEJ FINANSOWANYCH ZE ŚRODKÓW PUBLICZNYCH

Miejski Ośrodek Pomocy Społecznej w Kędzierzynie-Koźlu, z upoważnienia Prezydenta Miasta Kędzierzyn-Koźle, potwierdza prawo do korzystania ze świadczeń opieki zdrowotnej finansowanych ze środków publicznych na zasadach określonych w ustawie z dnia 27 sierpnia 2004 r. Potwierdzenie prawa do świadczeń opieki zdrowotnej stanowi decyzja administracyjna, której wydanie poprzedza postępowanie analogiczne, jak w przypadku przyznawania świadczeń z pomocy społecznej, a więc przeprowadzany jest rodzinny wywiad środowiskowy, ustalona zostaje sytuacja dochodowa oraz czy osoba nie ma tytułu do ubezpieczenia zdrowotnego.

Decyzję potwierdzającą prawo do świadczeń opieki zdrowotnej wydaje się na wniosek świadczeniobiorcy, a w przypadku stanu nagłego na wniosek świadczeniodawcy udzielającego świadczenia opieki zdrowotnej, złożony niezwłocznie po udzieleniu świadczenia. Prawo do świadczeń opieki zdrowotnej przysługuje przez okres 90 dni od dnia określonego w decyzji, którym jest dzień złożenia wniosku (lub – w przypadku udzielania świadczeń w stanie nagłym – dzień udzielenia świadczenia), chyba że w tym okresie świadczeniobiorca zostanie objęty ubezpieczeniem zdrowotnym. Do korzystania ze świadczeń opieki zdrowotnej finansowanych ze środków publicznych na zasadach określonych w ustawie mają prawo inne, niż ubezpieczeni, osoby posiadające obywatelstwo polskie i posiadające miejsce zamieszkania na terytorium Rzeczypospolitej Polskiej, które spełniają kryterium dochodowe, o którym mowa w art. 8 ustawy o pomocy społecznej, co do których nie stwierdzono okoliczności, o której mowa w art. 12 tej ustawy, na zasadach i w zakresie określonych dla ubezpieczonych.

W 2022 r. tut. Ośrodek potwierdził 70 osobom prawo do świadczeń opieki zdrowotnej finansowanych ze środków publicznych wydając 92 decyzje administracyjne. Ponadto 8 razy stwierdzono wygaśnięcie prawa do świadczeń oraz 4 razy odmówiono przyznania prawa do w/w świadczenia.

ZADANIA WYNIKAJĄCE Z USTAWY O WSPIERANIU RODZINY I SYSTEMIE PIECZY ZASTĘPCZEJ

Wspieranie rodziny

Wspieranie rodziny przeżywającej trudności w wypełnianiu funkcji opiekuńczo-wychowawczej to jedno z priorytetowych zadań Miejskiego Ośrodka Pomocy Społecznej w Kędzierzynie-Koźlu. Obejmuje planowe działania mające na celu przywrócenie rodzinie zdolności do wypełniania swoich funkcji. Obowiązek wspierania rodziny przeżywającej trudności w wypełnianiu funkcji opiekuńczo-wychowawczej oraz organizacji pieczy zastępczej w zakresie przewidzianym ustawą z dnia 9 czerwca 2011 roku o wspieraniu rodziny i systemie pieczy zastępczej spoczywa na jednostkach samorządu terytorialnego oraz na organach administracji rządowej. Mając na uwadze powyższą ustawę tutaj. Ośrodek wykonuje, zgodnie ze stosownym upoważnieniem Prezydenta Miasta Kędzierzyn- Koźla, następujące zadania:

- tworzenie oraz rozwój systemu opieki nad dzieckiem,
- współfinansowanie pobytu dziecka w rodzinie zastępczej, rodzinnym domu dziecka, placówce opiekuńczo- wychowawczej,
- umożliwianie podnoszenia kwalifikacji przez asystentów rodziny,
- realizacja 3-letnich gminnych programów wspierania rodziny,
- sporządzanie sprawozdań rzeczowo-finansowych.

Rodzinie, która przeżywa trudności w wypełnianiu funkcji opiekuńczo-wychowawczych gmina ma obowiązek zapewnić wsparcie polegające w szczególności na:

- analizie sytuacji rodziny i środowiska rodzinnego oraz przyczyn kryzysu w rodzinie,
- wzmacnianiu roli i funkcji rodziny,
- rozwijaniu umiejętności opiekuńczo- wychowawczych w rodzinie,
- podniesieniu świadomości w zakresie planowania oraz funkcjonowania rodziny,
- pomocy w integracji rodziny,
- przeciwdziałaniu marginalizacji i degradacji społecznej rodziny,
- dążeniu do reintegracji rodziny.

W Miejskim Ośrodku Pomocy Społecznej w Kędzierzynie-Koźlu w 2022 r. prowadzono specjalistyczną, terapeutyczną pomoc dla osób i rodzin w kryzysie. Wsparcia psychologicznego udzielał zatrudniony w tutaj. Ośrodku specjalista ds. pracy z rodziną. W okresie sprawozdawczym udzielono 158 porad oraz przeprowadzono 94 konsultacje, zorganizowano 73 indywidualne i grupowe spotkania terapeutyczne dla 83 rodzin, z których 19 rodzin pozostało w terapii stałej.

Specjalista ds. pracy z rodziną w okresie sprawozdawczym przeprowadził ponadto 2 spotkania grupowe w związku z realizacją *Indywidualnego Programu Wychodzenia z Bezdomności* oraz cykl warsztatów w formie 3 spotkań grupowych dla uczestników Klubu Integracji Społecznej.

W 2022 r. w ramach pomocy osobom uzależnionym w Miejskim Ośrodku Pomocy Społecznej zatrudniony na umowę zlecenie terapeuta ds. uzależnień diagnozował osoby z problemem uzależnienia i prowadził sesje terapii indywidualnej. W okresie sprawozdawczym odbyły się 152 sesje terapeutyczne dla 27 osób uzależnionych.

W ramach realizacji art. 25 ustawy z dnia 12 marca 2022 r. o pomocy obywatelom Ukrainy w związku z konfliktem zbrojnym na terytorium tego państwa, pracownicy socjalni Sekcji ds. usług dla rodzin sporządzili 40 wniosków do Sądu Rejonowego w Kędzierzynie-Koźlu o ustanowienie opiekuna tymczasowego dla małoletniego obywatela Ukrainy.

Asystent rodziny

W 2022 r. Miejski Ośrodek Pomocy Społecznej w Kędzierzynie-Koźlu zatrudniał 4 asystentów rodziny, zatrudnionych na umowę o pracę w zadaniowym systemie czasu pracy, w tym 1 asystent zatrudniony w ramach projektu pn. *Bliżej rodziny i dziecka - wsparcie rodzin przeżywających problemy opiekuńczo - wychowawcze oraz wsparcie pieczy zastępczej – III edycja* w ramach Osi VIII Integracja społeczna dla Działania 8.1 Dostęp do wysokiej jakości usług zdrowotnych i społecznych w zakresie wsparcia rodziny i pieczy zastępczej w ramach RPO WO 2014-2020 współfinansowanego z Europejskiego Funduszu Społecznego, realizowanego na podstawie umowy partnerskiej nr RPOP.08.01.00-16-0015/19 z dnia 30 czerwca 2020 r. zawartej pomiędzy Regionalnym Ośrodkiem Polityki Społecznej w Opolu, a Gminą Kędzierzyn-Koźle.

Asystentura polega na towarzyszeniu rodzinie z dziećmi w poszukiwaniu rozwiązań trudnej sytuacji życiowej z wykorzystaniem mocnych stron członków rodziny, zasobów rodziny, społeczności lokalnej, zasobów instytucjonalnych. Głównym celem asystentury jest podniesienie umiejętności opiekuńczo-wychowawczych, prowadzenia gospodarstwa domowego, radzenia sobie z sytuacjami dnia codziennego rodziców lub opiekunów dzieci. Efektem działań podejmowanych przez asystenta rodziny powinno być odzyskanie przez osoby przyjmujące pomoc kontroli nad własnym życiem, która pozwoli im być samodzielnymi oraz tak wypełniać rolę rodzica, aby środowisko rodzinne sprzyjało bezpieczeństwu i rozwojowi dzieci. Efekt ten jest możliwy przy współdziałaniu rodziny na każdym etapie metodycznego działania, od oceny wstępnej, przy układaniu planu pomocy rodzinie, jego realizacji, po ocenę końcową. Do zadań asystenta należy między innymi edukacja w zakresie

prawidłowego wychowania i opieki nad dziećmi, pomoc w budowaniu prawidłowych relacji pomiędzy członkami rodziny.

W 2022 r. z pomocy asystentów rodziny skorzystały łącznie 74 rodziny z dziećmi, z czego 23 środowiska podjęły współpracę w 2022 roku (w tym 4 rodziny na podstawie postanowienia Sądu Rodzinnego). W tym okresie pracę zakończono w 34 rodzinach, w tym w 12 rodzinach w pełni osiągnięto założone cele, w pozostałych 22 rodzinach nie osiągnięto 100% założonych celów, z powodu zaniechania współpracy ze strony rodziny bądź konieczności zmiany metod pracy z rodziną. Asystenci rodziny udzielili łącznie 13 290 porad w zakresie wychowania dzieci, prowadzenia gospodarstwa domowego, aktywizacji zawodowej i innych. Przeprowadzili również 2 105 konsultacji z innymi podmiotami pracującymi na rzecz rodziny i dzieci.

Asystenci rodziny obejmowali wsparciem środowiska borykające się z problemami opiekuńczo-wychowawczymi, w których dodatkowo pojawiały się zagrożenia uzależnieniem, przemocą, bezdomnością i bezrobociem.

Współfinansowanie pobytu dzieci w pieczy zastępczej

Ustawa z dnia 9 czerwca 2011 r. o wspieraniu rodziny i systemie pieczy zastępczej, określając zadania związane z organizacją systemu pomocy dziecku i rodzinie, podzieliła je pomiędzy wszystkie szczeble samorządu terytorialnego. Na podstawie art. 191 ust. 1 i 8 w/w ustawy, w przypadku umieszczenia dziecka w rodzinie zastępczej albo rodzinnym domu dziecka, gmina właściwa ze względu na miejsce zamieszkania dziecka przed umieszczeniem go po raz pierwszy w pieczy zastępczej ponosi odpowiednio wydatki w wysokości:

- 10% wydatków na opiekę i wychowanie dziecka - w I roku pobytu dziecka w pieczy zastępczej,
- 30% wydatków na opiekę i wychowanie dziecka - w II roku pobytu dziecka w pieczy zastępczej,
- 50% wydatków na opiekę i wychowanie dziecka - w III roku pobytu dziecka w pieczy zastępczej.

Miejski Ośrodek Pomocy Społecznej w Kędzierzynie-Koźlu w imieniu Gminy Kędzierzyn-Koźle w 2022 r. współfinansował pobyt 160 dzieci (dla porównania w roku 2021 r. – 139) w rodzinach zastępczych i placówkach opiekuńczo-wychowawczych (137 dzieci w rodzinach zastępczych, 23 dzieci w placówkach opiekuńczo-wychowawczych). W 2022 r. Tut. Ośrodek współfinansował pobyt 160 dzieci przebywających w pieczy zastępczej. Łączny koszt ich utrzymania w 2022 r. wyniósł 1.346.036,52 zł.

Szczegółowe dane dotyczące wydatków na pobyt dzieci w pieczy zastępczej w 2022 r. ujęto w poniższej tabeli.

Tabela nr 35. Koszty poniesione na utrzymanie dzieci w pieczy zastępczej w 2022 r.

Tytuł zapłaty	Procent wydatków	Kwota wydatków w zł na:		Kwota ogółem w zł
		rodziny zastępcze (w tym rodzinne domy dziecka)	placówki opiekuńczo-wychowawcze	
świadczenia na pokrycie kosztów utrzymania dziecka w rodzinie zastępczej i placówkach opiekuńczo-wychowawczych	10%	26.443,10	58.680,22	85.123,32
	30%	57.948,91	93.552,07	151.500,98
	50%	494.219,30	294.893,13	789.112,43
świadczenie na pokrycie niezbędnych kosztów związanych z potrzebami przyjmowanego dziecka lub świadczenia na pokrycie kosztów związanych z wystąpieniem zdarzeń losowych lub innych zdarzeń mających wpływ na jakość sprawowanej opieki	10%	3.395,07	0	3.395,07
	30%	4.085,38	0	4.085,38
	50%	24.662,47	0	24.662,47
środki finansowe na utrzymanie lokalu mieszkalnego w budynku wielorodzinnym lub domu jednorodzinnego	10%	2.303,51	0	2.303,51
	30%	2.256,93	0	2.256,93
	50%	57.234,65	0	57.234,65
wynagrodzenia oraz dodatki dla rodziny zastępczej zawodowej oraz prowadzącego rodzinny dom dziecka	10%	7.368,62	0	7.368,62
	30%	13.222,80	0	13.222,80
	50%	133.906,16	0	133.906,16
wynagrodzenia dla osób zatrudnionych w rodzinnym domu dziecka do pomocy przy sprawowaniu opieki nad dziećmi i przy pracach gospodarskich	10%	2.064,45	0	2.064,45
	30%	4.412,84	0	4.412,84
	50%	65.386,91	0	65.386,91
Razem		898.911,10	447.125,42	1.346.036,52

ZADANIA WYNIKAJĄCE Z USTAWY O PRZECIWDZIAŁANIU PRZEMOCY W RODZINIE

Podstawowym aktem prawnym regulującym zadania w zakresie przeciwdziałania przemocy w rodzinie oraz zasady postępowania wobec osób dotkniętych przemocą jest ustawa z dnia 29 lipca 2005 r. o przeciwdziałaniu przemocy w rodzinie.

Zgodnie z definicją ustawy o przeciwdziałaniu przemocy w rodzinie przemoc to jednorazowe albo powtarzające się umyślne działanie lub zaniechanie naruszające prawa lub dobra osobiste osób, w szczególności narażające te osoby na niebezpieczeństwo utraty życia, zdrowia, naruszające ich godność, nietykalność cielesną, wolność, w tym seksualną, powodujące szkody na ich zdrowiu fizycznym lub psychicznym, a także wywołujące cierpienie i krzywdy moralne u osób dotkniętych przemocą. Z uwagi na sferę jaką dotyka przemoc, można wyodrębnić następujące jej rodzaje: fizyczną, psychiczną, seksualną, ekonomiczną oraz zaniedbanie.

Miejski Ośrodek Pomocy Społecznej w Kędzierzynie-Koźlu jest współrealizatorem *Programu Przeciwdziałania Przemocy w Rodzinie oraz Ochrony Ofiar Przemocy w Rodzinie na lata 2021-2025 dla Gminy Kędzierzyn-Koźle*.

Celem głównym Programu jest podejmowanie działań w kierunku minimalizowania rozmiaru i następstw zjawiska przemocy w rodzinie.

Za priorytety w działaniach Gminy uznaje się:

- 1) diagnozowanie i monitorowanie zjawiska przemocy w rodzinie,
- 2) zwiększenie dostępności i efektywności działań profilaktycznych z zakresu przeciwdziałania przemocy w rodzinie,
- 3) zapewnienie kompleksowej pomocy członkom rodzin dotkniętych przemocą w rodzinie,
- 4) podnoszenie kompetencji pracowników służb i instytucji zajmujących się przeciwdziałaniem przemocy w rodzinie.

Obsługę organizacyjno-techniczną Zespołu Interdyscyplinarnego do Spraw Przeciwdziałania Przemocy w Rodzinie zapewnia tutaj. Ośrodek, w siedzibie którego odbywają się posiedzenia Zespołu i grup roboczych oraz gromadzona jest dokumentacja dot. procedury *Niebieskie Karty*. Zespół Interdyscyplinarny do Spraw przeciwdziałania Przemocy w Rodzinie w Kędzierzynie-Koźlu w 2022 r. objął pomocą 126 rodzin. W 43 rodzinach procedurę *Niebieskie Karty* kontynuowano z lat poprzednich, natomiast w 83 rodzinach procedurę wszczęto w 2022 r. Do Zespołu Interdyscyplinarnego ds. Przeciwdziałania Przemocy w Rodzinie w Kędzierzynie-Koźlu wpłynęło 83 formularzy *Niebieskie Karty – A*.

Poniżej w tabeli przedstawiono dane statystyczne w tym zakresie na przestrzeni od lat 2020-2022.

Tabela nr 36. „Niebieskie Karty” założone przez poszczególne instytucje w latach 2020-2022

Nazwa instytucji	2020	2021	2022
Miejski Ośrodek Pomocy Społecznej	8	10	17
Komenda Powiatowa Policji	91	95	64
Placówki Służby Zdrowia	1	0	1
Placówki Oświatowe	0	8	1

Na dzień 31 grudnia 2022 r. aktywne były 42 *Niebieskie Karty*, 83 procedury zostały w okresie sprawozdawczym zakończone, 1 *Niebieska Karta* została przekazana zgodnie z właściwością do innego OPS. W okresie od stycznia do grudnia 2022 r. pracownicy socjalni ds. przeciwdziałania przemocy w rodzinie podjęli następujące działania:

- powołali 918 grup roboczych do pracy z rodzinami z problemem przemocy,
- zorganizowali 5 spotkań Zespołu Interdyscyplinarnego ds. przeciwdziałania przemocy w rodzinie,
- odbyli 57 wizyt w środowiskach dotkniętych zjawiskiem przemocy,
- sporządzili 997 pism/wniosków, z czego: 120 zawiadomień o podejrzeniu popełnienia przestępstwa, 90 wniosków do Sądu Rejonowego o wgląd w sytuację dziecka w rodzinie, 79 wniosków o zwołanie grupy roboczej, 303 zaproszenia na spotkanie grupy roboczej dla ofiar przemocy, 295 wezwań na spotkanie grupy roboczej dla sprawców przemocy, 57 wniosków o opinię o rodzinie do placówek oświaty oraz 53 wnioski do Gminnej Komisji Rozwiązywania Problemów Alkoholowych,
- wypełnili 66 formularzy *Niebieskie Karty -C* i 45 formularzy *Niebieskie Karty -D*.

ZADANIA WYNIKAJĄCE Z USTAWY O ZATRUDNIENIU SOCJALNYM

Celem funkcjonującego, na podstawie ustawy z dnia 13 czerwca 2003 r. o zatrudnieniu socjalnym oraz ustawy z dnia 20 kwietnia 2004 roku o promocji zatrudnienia i instytucjach rynku pracy, przy Miejskim Ośrodku Pomocy Społecznej w Kędzierzynie-Koźlu Klubu Integracji Społecznej jest reintegracja społeczna i zawodowa.

Członkowie Klubu to osoby:

- bezdomne, realizujące indywidualny program wychodzenia z bezdomności,
- uzależnione od alkoholu i narkotyków (po zakończeniu leczenia),
- chore psychicznie w rozumieniu przepisów o ochronie zdrowia psychicznego,
- długotrwale bezrobotne, pozostające bez zatrudnienia przez okres 24 miesięcy,
- zwalniane z zakładu karnego, mające trudności w integracji ze środowiskiem, podlegające wykluczeniu społecznemu ze względu na swoją sytuację życiową, nie będące w stanie własnym staraniem zaspokoić swoich podstawowych potrzeb życiowych.

W 2022 r. skierowano do uczestnictwa w Klubie Integracji Społecznej 59 osób, w tym: 37 kobiet i 22 mężczyzn. Klub Integracji Społecznej w Kędzierzynie-Koźlu w okresie sprawozdawczym zrealizował następujące usługi indywidualne:

- konsultacje psychologiczne – zaplanowane dla każdego uczestnika KIS. Usługa polegała na wstępnej diagnozie potencjału i potrzeb osób, motywowaniu i wsparciu w toku uczestnictwa w Klubie. Z tego typu wsparcia skorzystało 28 osób, w tym 20 kobiet i 8 mężczyzn. Konsultacje zrealizowano w wymiarze 60 godzin, prowadzone były przez specjalistę pracy z rodziną zatrudnionego w tut. Ośrodku;
- doradztwo zawodowe/pośrednictwo pracy – zaplanowane dla wszystkich uczestników KIS w formie indywidualnych spotkań celem diagnozy możliwości zawodowych, pomocy w dotarciu do ofert pracy i sporządzaniu dokumentów aplikacyjnych. Ze wsparcia skorzystały 34 osoby, w tym 20 kobiet i 14 mężczyzn. Łącznie odbyło się 120 godzin konsultacji;
- Warsztaty psychoedukacyjne – zaplanowane w ramach Klubu Integracji Społecznej zajęcia grupowe wraz z poczęstunkiem dla uczestników Klubu w wymiarze 32 godzin, w okresie V-VI 2022 r. oraz IX-X 2022 r. Z uwagi na sytuację epidemiczną wywołaną koronawirusem i obawą podopiecznych przed zachorowaniem, odbyły się jedynie 3 spotkania w formie warsztatów grupowych, w łącznym wymiarze 6 godzin.

Każda z osób uczestniczących w Klubie została objęta Programem *Prace społecznie użyteczne*.

ZADANIA WYNIKAJĄCE Z USTAWY O PROMOCJI ZATRUDNIENIA I INSTYTUCJACH RYNKU PRACY

Miejski Ośrodek Pomocy Społecznej w Kędzierzynie-Koźlu współpracuje z Powiatowym Urzędem Pracy w Kędzierzynie-Koźlu i Wydziałem Polityki Mieszkaniowej, Spraw Socjalnych i Zdrowia Urzędu Miasta w Kędzierzynie-Koźlu w zakresie kierowania do zatrudnienia socjalnego. Prace społecznie użyteczne są jednym z instrumentów aktywizacji społeczno-zawodowej osób

uprawnionych, jako jedna z form przeciwdziałania wykluczeniu z rynku pracy oraz łagodzenia negatywnych skutków bezrobocia. Możliwość zatrudnienia socjalnego powoduje, że klienci pomocy społecznej mogą wykazywać się swoimi możliwościami, umiejętnościami, podnosi się ich samoocena i mają możliwość uzyskania dodatkowego dochodu. Zatrudnienie socjalne daje szansę na niezależność finansową i wyjście z problemu ubóstwa. Prace skierowane są do osób bezrobotnych bez prawa do zasiłku korzystających ze świadczeń pomocy społecznej i wykonywane były w wymiarze 10 godzin tygodniowo, maksymalnie 40 godzin miesięcznie.

Prace społecznie użyteczne realizowane od lutego do listopada 2022 r. na 35 zorganizowanych stanowiskach pracy stanowiły istotny element aktywnego wsparcia osób bezrobotnych - klientów pomocy społecznej. Z tej formy wsparcia w okresie sprawozdawczym skorzystało 58 osób. Powiatowy Urząd Pracy w Kędzierzynie-Koźlu refundował Gminie ze środków Funduszu Pracy 60% minimalnej kwoty świadczenia przysługującego bezrobotnemu.

Osobom wykonującym prace społecznie użyteczne zapewniono bezpieczne i higieniczne warunki pracy oraz przestrzegane były przepisy prawa pracy. Prace społecznie użyteczne wykonywane były zgodnie z ustawą o promocji zatrudnienia i instytucjach rynku pracy oraz Rozporządzeniem Ministra Pracy i Polityki Społecznej w sprawie organizowania prac społecznie użytecznych.

Poniższa tabela przedstawia liczbę osób zatrudnionych w ramach prac społecznie użytecznych w 2022 r.

Tabela nr 37. Prace społecznie użyteczne w 2022 r.

Rodzaj projektu	Liczba osób	Kwota świadczeń w zł
Prace społecznie użyteczne	58	112.616,00

ZADANIA WYNIKAJĄCE Z USTAWY O ŚWIADCZENIACH RODZINNYCH

Zadania wynikające z ustawy o świadczeniach rodzinnych koncentrują się przede wszystkim na wsparciu rodzin o niskich dochodach, osób niepełnosprawnych i starszych. Uzyskana pomoc powinna przynajmniej częściowo zaspokoić potrzeby życiowe takie jak leczenie, rehabilitację oraz edukację, dlatego formy pomocy są zróżnicowane i wymagają spełnienia określonych warunków.

Świadczeniami rodzinnymi są:

- zasiłek rodzinny oraz dodatki do zasiłku rodzinnego,
- jednorazowa zapomoga z tytułu urodzenia się dziecka (tzw. becikowe),

- świadczenia opiekuńcze: zasiłek pielęgnacyjny, świadczenie pielęgnacyjne i specjalny zasiłek opiekuńczy,
- świadczenie rodzicielskie.

Kwoty kryteriów dochodowych uprawniających do świadczeń rodzinnych uzależnionych od dochodu, a także wysokość poszczególnych świadczeń rodzinnych (z wyjątkiem świadczenia pielęgnacyjnego) podlegają weryfikacji co 3 lata, z uwzględnieniem wyników badań prognozy wsparcia dochodowego rodzin.

Zasiłek rodzinny wraz z dodatkami

Prawo do pobierania zasiłku rodzinnego przysługiwało rodzicom, opiekunowi prawnemu, opiekunowi faktycznemu dziecka, a także osobie uczącej się, jeżeli dochód w rodzinie w przeliczeniu na osobę albo dochód osoby uczącej się nie przekraczał kwoty 674,00 zł, a w przypadku gdy członkiem rodziny było dziecko legitymujące się orzeczeniem o niepełnosprawności dochód nie mógł przekraczać kwoty 764,00 zł.

Zasiłek rodzinny przysługuje:

- na dziecko w wieku do ukończenia 5 roku życia w wysokości 95,00 zł,
- na dziecko w wieku powyżej 5 roku życia do ukończenia 18 roku życia w wysokości 124,00 zł,
- na dziecko w wieku powyżej 18 roku życia do ukończenia 24 roku życia w wysokości 135,00 zł.

Do zasiłków rodzinnych przysługują dodatki z tytułu:

- urodzenia dziecka (w wysokości 1.000,00 zł, przysługiwał jednorazowo, wypłacany do ukończenia przez dziecko pierwszego roku życia),
- opieki nad dzieckiem w okresie korzystania z urlopu wychowawczego (w wysokości 400,00 zł, przysługiwało osobie uprawnionej do urlopu wychowawczego na okres 24, 36 lub 72 miesięcy kalendarzowych),
- samotnego wychowywania dziecka – 193,00 zł miesięcznie na dziecko, ale nie więcej niż 386,00 zł na wszystkie dzieci (273,00 zł w przypadku dziecka niepełnosprawnego, ale nie więcej niż 546,00 zł na wszystkie dzieci),
- kształcenia i rehabilitacji dziecka niepełnosprawnego (w wysokości 90,00 zł na dziecko do 5 roku życia, 110,00 zł – powyżej 5 roku życia dziecka do ukończenia 24 roku życia dziecka),
- rozpoczęcia roku szkolnego (w wysokości 100,00 zł, przysługuje raz w roku w związku z rozpoczęciem roku szkolnego albo rocznego przygotowania przedszkolnego w tzw. „zerówce”),

- podjęcia przez dziecko nauki w szkole poza miejscem zamieszkania (w wysokości 69,00 zł na dojazd do szkoły lub 113,00 zł na pokrycie kosztów związanych z zamieszkiwaniem w miejscowości w której znajduje się siedziba szkoły),
- wychowywania dziecka w rodzinie wielodzietnej (w wysokości 95,00 zł na trzecie i każde kolejne dziecko w rodzinie uprawnione do zasiłku rodzinnego).

Uprawnienia do w/w dodatków są ściśle skorelowane z uprawnieniami do zasiłku rodzinnego co oznacza, że przyznawane były tym osobom, które miały prawo do zasiłku rodzinnego i tylko na dzieci uprawnione do zasiłku rodzinnego.

W 2022 r. wypłacono zasiłki rodzinne z dodatkami na łączną kwotę 2.375.39,18 zł. Szczegółowe dane zawiera poniższa tabela.

Tabela nr 38. Realizacja świadczeń rodzinnych w okresie od stycznia do grudnia 2022 r.

Rodzaj świadczenia	Liczba osób uprawnionych	Kwota świadczeń w zł
Zasiłek rodzinny	978	1.555.604,10
Urodzenie dziecka	48	57.911,11
Opieka nad dzieckiem w okresie korzystania z urlopu wychowawczego	123	32.879,87
Samotne wychowywanie dziecka	1.194	240.276,20
Wychowywanie dziecka w rodzinie wielodzietnej	2.940	279.372,93
Kształcenie i rehabilitacja dziecka niepełnosprawnego	1.202	124.695,78
Rozpoczęcie roku szkolnego	812	75.516,91
Podjęcia przez dziecko nauki w szkole poza miejscem zamieszkania	96	9.183,28

* od 1 stycznia 2016 roku, w przypadku przekroczenia kryterium dochodowego uprawniającego do pobierania zasiłku rodzinnego i dodatków do zasiłku rodzinnego, świadczenia przyznawane są w niepełnej wysokości według zasady „złotówka za złotówkę”

Ustawowe warunki przyznania obywatelom Ukrainy poszczególnych świadczeń rodzinnych są takie same jak dla pozostałych osób. Oznacza to, że obywatel Ukrainy wnoszący o dane świadczenia rodzinne musi spełnić określone ustawą warunki/przesłanki do ich przyznania.

Tabela nr 39. Realizacja świadczeń rodzinnych dla obywateli Ukrainy w 2022 r.

Rodzaj świadczenia	Liczba osób uprawnionych	Kwota świadczeń w zł
Świadczenia rodzinne	137	146.233,14

Jednorazowa zapomoga z tytułu urodzenia się dziecka

W 2022 r, z tytułu urodzenia się żywego dziecka przysługiwała jednorazowa zapomoga (tzw. becikowe) w wysokości 1.000,00 zł. Wniosek o wypłatę świadczenia składa się w terminie 12 miesięcy od dnia narodzin dziecka. Prawo do pobierania jednorazowej zapomogi z tytułu urodzenia się dziecka przysługiwało matce lub ojcu dziecka, opiekunowi prawnemu, opiekunowi faktycznemu dziecka, jeżeli dochód w rodzinie w przeliczeniu na osobę nie przekraczał kwoty 1.922,00 zł.

Tabela nr 40. Realizacja jednorazowej zapomogi z tytułu urodzenia się dziecka w 2022 r.

Rodzaj świadczenia	Liczba osób uprawnionych	Kwota świadczeń w zł
Jednorazowa zapomoga z tytułu urodzenia dziecka (tzw. becikowe)	170	170.000,00

Świadczenia opiekuńcze

W 2022 r. do świadczeń opiekuńczych należały:

- zasiłek pielęgnacyjny w wysokości 215,84 zł miesięcznie – przysługiwał niepełnosprawnemu dziecku, osobie niepełnosprawnej w wieku powyżej 16 roku życia, jeżeli legitymuje się orzeczeniem o znacznym stopniu niepełnosprawności, osobie niepełnosprawnej w wieku powyżej 16 roku życia legitymującej się orzeczeniem o umiarkowanym stopniu niepełnosprawności, jeżeli niepełnosprawność powstała w wieku do ukończenia 21 roku życia lub osobie, która ukończyła 75 lat,

- świadczenie pielęgnacyjne w wysokości 1.971,00 zł miesięcznie – przysługiwało rodzicom dziecka i innym osobom, na których zgodnie z przepisami kodeksu rodzinnego i opiekuńczego ciąży obowiązek alimentacyjny, z wyjątkiem osób o znacznym stopniu niepełnosprawności lub opiekunowi faktycznemu dziecka, jeżeli nie podejmują lub rezygnują z zatrudnienia lub innej pracy zarobkowej w celu sprawowania opieki nad dzieckiem legitymującym się orzeczeniem o niepełnosprawności, albo osobą legitymującą się orzeczeniem o znacznym stopniu niepełnosprawności,
- specjalny zasiłek opiekuńczy w wysokości 620,00 zł miesięcznie – przysługiwał osobom, na których zgodnie z przepisami ustawy kodeks rodzinny i opiekuńczy ciąży obowiązek alimentacyjny, a także małżonkom, jeżeli rezygnują z zatrudnienia lub innej pracy zarobkowej w związku z koniecznością sprawowania stałej opieki nad niepełnosprawnym członkiem rodziny (niespełniającym warunków do otrzymania świadczenia pielęgnacyjnego na podstawie nowych przepisów, które świadczenie to dotychczas otrzymywały). Od 1 stycznia 2015 r. zmieniły się jednak przepisy i o zasiłek mogą się starać nie tylko osoby, które w celu sprawowania opieki zrezygnowały z pracy, ale także te, które z powodu sprawowania stałej opieki nad osobą niepełnosprawną w ogóle nie podjęły zatrudnienia lub innej pracy zarobkowej. Ponadto od 2015 r. o specjalny zasiłek opiekuńczy mogą ubiegać się również rolnicy, ich małżonkowie i domownicy. Specjalny zasiłek opiekuńczy zostanie przyznany, jeżeli łączny dochód rodziny osoby sprawującej opiekę oraz rodziny osoby wymagającej opieki w przeliczeniu na osobę nie przekroczy kwoty, o której mowa w art. 5 ust. 2 ustawy o świadczeniach rodzinnych tj. 764,00 zł.

Tabela nr 41. Realizacja świadczeń opiekuńczych w 2022 r.

Rodzaj świadczenia	Liczba osób uprawnionych	Kwota świadczeń w zł
Zasiłek pielęgnacyjny	364	3.439.898,31
Świadczenie pielęgnacyjne	245	5.344.894,77
Specjalny zasiłek opiekuńczy	18	70.060,00

Świadczenie rodzicielskie

Dnia 1 stycznia 2016 r. weszła w życie ustawa z dnia 24 lipca 2015 r. o zmianie ustawy o świadczeniach rodzinnych oraz niektórych innych ustaw. Ustawa wprowadziła świadczenie rodzicielskie przysługujące osobom, którym urodziło się dziecko, a które nie otrzymują zasiłku macierzyńskiego lub uposażenia macierzyńskiego. Świadczenie rodzicielskie przysługuje w kwocie 1.000,00 zł, a w przypadku urodzenia dziecka przez kobietę pobierającą zasiłek dla bezrobotnych lub w ciągu miesiąca po jego zakończeniu, lub w okresie przedłużenia zasiłku dla bezrobotnych świadczenie rodzicielskie przysługiwało jednemu z rodziców w wysokości różnicy między kwotą świadczenia rodzicielskiego a kwotą pobieranego przez kobietę zasiłku dla bezrobotnych. Wsparcie finansowe w postaci świadczenia rodzicielskiego przysługuje przez okres 52 tygodni po urodzeniu dziecka, a w przypadku wieloraczków okres ten ulega wydłużeniu maksymalnie do 71 tygodni.

Tabela nr 42. Realizacja świadczenia rodzicielskiego w 2022 r.

Rodzaj świadczenia	Liczba osób uprawnionych	Kwota świadczeń w zł
Świadczenie rodzicielskie	119	985.693,30

ZADANIA WYNIKAJĄCE Z USTAWY O USTALENIU I WYPŁACIE ZASIŁKÓW DLA OPIEKUNÓW

Dnia 4 kwietnia 2014 r. weszła w życie ustawa o ustaleniu i wypłacie zasiłków dla opiekunów. Ustawa określa warunki nabywania oraz zasady ustalania i wypłacania zasiłków dla opiekunów osobom, które utraciły prawo do świadczenia pielęgnacyjnego z dniem 1 lipca 2013 r. w związku z wygaśnięciem z mocy prawa decyzji przyznającej prawo do świadczenia pielęgnacyjnego. Zasiłek dla opiekuna przysługiwał w kwocie 620,00 zł miesięcznie.

Tabela nr 43. Realizacja zasiłku dla opiekuna w 2022 r.

Rodzaj świadczenia	Liczba osób uprawnionych	Kwota świadczeń w zł
Zasiłek dla opiekuna	3	22.320,00

ZADANIA WYNIKAJĄCE Z USTAWY O POMOCY PAŃSTWA W WYCHOWYWANIU DZIECI

Dnia 11 lutego 2016 r. weszła w życie ustawa o pomocy państwa w wychowywaniu dzieci. Realizacja świadczenia rozpoczęła się 1 kwietnia 2016 r. Celem świadczenia wychowawczego jest częściowe pokrycie wydatków związanych z wychowywaniem dziecka, w tym z opieką nad nim i zaspokojeniem jego potrzeb życiowych. Świadczenie wychowawcze przysługuje do dnia ukończenia przez dziecko 18. roku życia w wysokości 500,00 zł miesięcznie na dziecko w rodzinie.

Do 31 czerwca 2019 r. świadczenie w wysokości 500,00 zł przysługiwało na drugie i kolejne dziecko w rodzinie. Na pierwsze dziecko świadczenie przysługiwało w przypadku, gdy:

- dochód rodziny w przeliczeniu na osobę nie przekraczał kwoty 800,00 zł,
- członkiem rodziny było dziecko niepełnosprawne, i dochód rodziny w przeliczeniu na osobę nie przekraczał kwoty 1.200,00 zł.

Od 1 lipca 2019 r. zniesiono kryterium dochodowe, tym samym świadczenie przysługiwało na każde dziecko w rodzinie.

Na podstawie nowelizacji w/w ustawy od dnia 1 stycznia 2022 roku obsługą świadczenia wychowawczego (500+) zajmuje się Zakład Ubezpieczeń Społecznych.

Od 01.06.2022 r. Miejski Ośrodek Pomocy Społecznej w Kędzierzynie-Koźlu prowadzi postępowania wyłącznie w sprawach dotyczących świadczeń przysługujących za okres od 01.04.2016 r. do 31.05.2022 r., przyznawanych na wnioski złożone do 31.12.2021 r. (w tym postępowania w sprawach niezakończonych, weryfikacyjne, dotyczące ustalenia i zwrotu nienależnie pobranych świadczeń).

W 2022 r. wypłacono świadczenia wychowawcze na kwotę 20.121 979,71 zł.

Tabela nr 44. Realizacja świadczeń wychowawczych w 2022 r.

Rodzaj świadczenia	Liczba osób uprawnionych	Kwota świadczeń w zł
Świadczenie wychowawcze	5.165	20.121.979,01 zł

ZADANIA WYNIKAJĄCE Z USTAWY O WSPARCIU KOBIET W CIĄŻY I RODZIN „ZA ŻYCIEM”

Z tytułu urodzenia się żywego dziecka, z ciężkim i nieodwracalnym upośledzeniem albo nieuleczalną chorobę zagrażającą życiu, które powstało w prenatalnym okresie rozwoju dziecka lub w czasie porodu przyznaje się, na to dziecko, jednorazowe świadczenie w wysokości 4.000,00 zł. Świadczenie przysługuje matce lub ojcu dziecka, opiekunowi prawnemu albo opiekunowi faktycznemu dziecka bez względu na dochód. Wniosek o wypłatę jednorazowego świadczenia należy złożyć w terminie 12 miesięcy od dnia narodzin dziecka. Podstawowym warunkiem jest posiadanie przez dziecko zaświadczenia lekarskiego, potwierdzającego ciężkie i nieodwracalne upośledzenia albo nieuleczalną chorobę zagrażającą życiu, które powstały w prenatalnym okresie rozwoju dziecka lub w czasie porodu. Zaświadczenie takie powinno być wystawione przez lekarza z którym Narodowy Fundusz Zdrowia (NFZ) zawarł umowę o udzielanie świadczeń opieki zdrowotnej, albo lekarza, który jest zatrudniony lub wykonuje zawód w przychodni, z którą NFZ zawarł umowę o udzielanie świadczeń opieki zdrowotnej, posiadającego specjalizację II stopnia lub tytuł specjalisty w dziedzinie: położnictwa i ginekologii, perinatologii lub neonatologii. Ponadto, podobnie jak w przypadku jednorazowej zapomogi z tytułu urodzenia dziecka, jednorazowe świadczenie przysługuje tylko w sytuacji, gdy matka dziecka pozostawała pod opieką medyczną nie później niż od 10 tygodnia ciąży do dnia porodu. Fakt ten należy potwierdzić odpowiednim zaświadczeniem lekarskim lub zaświadczeniem wystawionym przez położną. Istotne jest, że wymóg legitymowania się zaświadczeniem o pozostawaniu pod opieką medyczną nie później niż od 10. tygodnia ciąży do dnia porodu, nie dotyczy opiekuna prawnego, opiekuna faktycznego i osoby, która przysposobiła dziecko.

Tabela nr 45. Realizacja świadczenia jednorazowego „Za życiem” w 2022 r.

Rodzaj świadczenia	Liczba osób uprawnionych	Kwota świadczeń w zł
Świadczenie „Za życiem”	6	24.000,00

ZADANIA WYNIKAJĄCE Z USTAWY O POMOCY OSOBOM UPRAWNIONYM DO ALIMENTÓW

Fundusz alimentacyjny

Dnia 1 października 2008 r. w życie weszła ustawa z dnia 7 września 2007 r. o pomocy osobom uprawnionym do alimentów, zgodnie z którą osobą uprawnioną do świadczeń z funduszu alimentacyjnego jest:

- dziecko do ukończenia 18 roku życia,
- dziecko do ukończenia 25 lat pod warunkiem, że uczy się w szkole lub szkole wyższej,
- dziecko posiadające orzeczenie o znacznym stopniu niepełnosprawności, które ma zasądzone od rodzica na podstawie tytułu wykonawczego pochodzącego lub zatwierdzonego przez sąd alimenty, jeżeli egzekucja tych alimentów jest bezskuteczna.

Świadczenia z funduszu alimentacyjnego przysługują w kwocie bieżąco zasądzonych alimentów, ale nie mogą wynieść więcej niż po 500,00 zł na każde z uprawnionych do alimentów dzieci przy jednoczesnym spełnieniu warunku wysokości dochodu rodziny na osobę, który nie może przekroczyć kwoty 900,00 zł od października 2020 r.

W przypadku gdy dochód rodziny przekracza w/w kwotę, pomnożoną przez liczbę członków danej rodziny o kwotę nie wyższą niż kwota świadczenia z funduszu alimentacyjnego przysługującego danej osobie uprawnionej w okresie świadczeniowym, na który jest ustalane prawo do tego świadczenia, świadczenie z funduszu alimentacyjnego przysługuje w wysokości różnicy między kwotą świadczenia z funduszu alimentacyjnego przysługującego danej osobie uprawnionej a kwotą, o którą został przekroczony dochód rodziny w przeliczeniu na osobę w rodzinie. W przypadku gdy tak ustalona wysokość świadczenia jest niższa niż 100,00 zł, świadczenie to nie przysługuje.

Świadczenia z funduszu alimentacyjnego przysługują osobie uprawnionej do alimentów od rodzica na podstawie tytułu wykonawczego pochodzącego lub zatwierdzonego przez sąd, jeżeli egzekucja okazała się bezskuteczna. Świadczenie przysługuje do ukończenia przez osobę uprawnioną 18. roku życia albo w przypadku, gdy uczy się w szkole lub szkole wyższej do ukończenia przez nią 25. roku życia, albo w przypadku posiadania orzeczenia o znacznym stopniu niepełnosprawności – bezterminowo.

Realizację świadczeń z funduszu alimentacyjnego w 2022 r. przedstawia poniższa tabela.

Tabela nr 46. Realizacja funduszu alimentacyjnego w 2022 r.

Rodzaj świadczenia	Liczba osób uprawnionych	Kwota świadczeń w zł
Fundusz alimentacyjny	461	2.085.240,11

Działania wobec dłużników alimentacyjnych

Miejski Ośrodek Pomocy Społecznej w Kędzierzynie-Koźlu realizuje zadania w zakresie postępowania wobec dłużników alimentacyjnych na podstawie ustawy o pomocy osobom uprawnionym do alimentów.

W okresie od stycznia do grudnia 2022 r. zostały podjęte następujące działania wobec dłużników alimentacyjnych:

Rodzaj działania	Liczba
Liczba dłużników alimentacyjnych, których wezwano do zgłoszenia się w celu przeprowadzenia wywiadu	152
Liczba dłużników, którzy zgłosili się na wezwanie w celu przeprowadzenia wywiadu	31
Liczba wydanych decyzji o uznaniu dłużnika alimentacyjnego za uchylającego się od zobowiązań alimentacyjnych	20
Liczba dłużników, w stosunku do których wystąpiono do prokuratury o ściganie za przestępstwo nie alimentacji (na podstawie ustawy o pomocy osobom uprawnionym do alimentów)	129
Liczba dłużników, w stosunku do których wystosowano wnioski do Biura Praw Jazdy i Rejestracji Pojazdów o zatrzymanie prawa jazdy	5

W stosunku do części dłużników trwa postępowanie mające na celu ustalenie organu właściwego dłużnika lub stwierdzono, iż nie istnieje organ właściwy do przeprowadzenia postępowania wobec dłużnika alimentacyjnego, ponieważ przebywa on w areszcie śledczym, zakładzie karnym (ok. 15 osób) lub poza granicami RP (ok. 25 osób). W stosunku do 216 dłużników nie ustalono miejsca pobytu.

W celu zwiększenia skuteczności egzekucji, tut. Ośrodek współpracował z biurami informacji gospodarczej. Dłużnicy, których zaległość przekracza 6 miesięcy wpisywani byli do Krajowego Rejestru Długów, rejestru „InfoMonitor”, rejestru „ERIF”, Krajowego Biura Informacji Gospodarczej S.A. oraz Krajowej Informacji Długów Telekomunikacyjnych Biura Informacji Gospodarczej S.A.

W wyniku prowadzonego postępowania w 2022 r. od dłużników alimentacyjnych wyegzekwowano kwotę 1.012.451,65 zł z czego na dochody Gminy Kędzierzyn-Koźle przekazano kwotę 174.803,76 zł.

INNE ŚWIADCZENIA

Składka na ubezpieczenie zdrowotne i społeczne

Opłata składki na ubezpieczenie zdrowotne dla osób pobierających zasiłek stały, nie objętych ubezpieczeniem z innego tytułu, jest zadaniem własnym gminy finansowanym ze środków administracji rządowej.

Tut. Ośrodek, oprócz opłaty składki, o której mowa powyżej, opłaca również składkę zdrowotną na zasadach określonych w przepisach o świadczeniach opieki zdrowotnej finansowanych ze środków publicznych za osobę, z którą zawarto kontrakt socjalny, o której mowa w art. 108 ust. 2 ustawy z dnia 12 marca 2004 r. o pomocy społecznej oraz na podstawie art. 66 ust. 1 pkt 19 ustawy z dnia 27 sierpnia 2004 r. o świadczeniach opieki zdrowotnej finansowanych ze środków publicznych oraz – jeżeli zachodzi taka potrzeba – opłaca składkę zdrowotną za dzieci do czasu rozpoczęcia realizacji obowiązku szkolnego.

Tabela nr 47. Składki opłacane przez tut. Ośrodek w 2022 r.

Rodzaj świadczenia	Liczba świadczeń	Kwota świadczeń w zł	Liczba osób
Składka zdrowotna za osoby pobierające zasiłek stały	1.961	96.398,40	200
Składka zdrowotna za osoby zatrudnione w Centrum Integracji Społecznej (CIS)	35	2.264,85	4
Składka zdrowotna za osoby realizujące Indywidualny program wychodzenia z bezdomności	6	388,26	1

Tut. Ośrodek opłaca także składki na ubezpieczenie emerytalno-rentowe i zdrowotne za osoby pobierające świadczenia pielęgnacyjne, specjalny zasiłek opiekuńczy oraz zasiłek dla opiekuna. W 2022 r. były to wydatki ujęte w poniższej tabeli.

Tabela nr 48. Składki opłacane przez tut. Ośrodek w 2022 r. (cd.)

Rodzaj świadczenia	Wydatki w zł
Składka na ubezpieczenie zdrowotne	263.041.00
Składka na ubezpieczenie społeczne	892.753,00

ZADANIA WYNIKAJĄCE Z USTAWY O POMOCY OBYWATELOM UKRAINY W ZWIĄZKU Z KONFLIKTEM ZBROJNYM NA TERYTORIUM TEGO PAŃSTWA

Świadczenie pieniężne za zapewnienie zakwaterowania i wyżywienia obywatelom Ukrainy

Każdej osobie, która zapewniła zakwaterowanie i wyżywienie obywatelom Ukrainy, którzy wraz z najbliższą rodziną z powodu działań wojennych przybyli na terytorium Rzeczypospolitej Polskiej, mogło być przyznane z tego tytułu świadczenie pieniężne nie dłużej niż za okres 120 dni. Wysokość świadczenia ustalono na kwotę maksymalnie 40,00 zł za osobę dziennie za zapewnienie zakwaterowania i wyżywienia obywatelom Ukrainy.

W zmianach, które weszły w życie 25 czerwca 2022 r., wprowadzono możliwość wydłużenia okresu pobierania świadczenia ponad 120 dni w przypadku, gdy obywatel Ukrainy m.in.:

- posiada orzeczenie o niepełnosprawności lub stopniu niepełnosprawności zarówno wydane w Polsce jak i w ramach ukraińskiego systemu orzekania o niepełnosprawności (I i II stopień niepełnosprawności),
- jest kobietą w ciąży,
- wychowuje dziecko do ukończenia 12 miesiąca życia,
- samotnie sprawuje opiekę nad trojgiem i więcej dzieci,
- jest osobą, która ukończyła 60 rok życia (kobieta) albo 65 rok życia (mężczyzna).

Świadczenie nie przysługiwało, jeżeli warunki zakwaterowania i wyżywienia zagrażały życiu lub zdrowiu ludzi, lub gdy we wniosku podano nieprawdę.

Tabela nr 49. Sprawozdanie dot. wydatków w 2022 r. z Funduszu Pomocowego na podstawie art. 13 ustawy w związku z konfliktem zbrojnym na terytorium tego państwa (do 120 dni)

Liczba złożonych wniosków	Liczba obywateli Ukrainy objętych wnioskami	Liczba negatywnie rozpatrzonych wniosków (dotyczy podmiotów)	Liczba obywateli Ukrainy, którym odmówiono przyznania świadczenia pieniężnego	Łączna kwota wypłaconych wnioskodawcom świadczeń pieniężnych
923	1.194	14	28	4.123.840,00 zł

Tabela nr 50. Sprawozdanie dot. wydatków w 2022 r. z Funduszu Pomocowego na podstawie art. 13 ustawy w związku z konfliktem zbrojnym na terytorium tego państwa (po 120 dniach)

Liczba złożonych wniosków	Liczba obywateli Ukrainy objętych wnioskami	Liczba negatywnie rozpatrzonych wniosków (dotyczy podmiotów)	Liczba obywateli Ukrainy, którym odmówiono przyznania świadczenia pieniężnego	Łączna kwota wypłaconych wnioskodawcom świadczeń pieniężnych
194	112	5	14	494.000,00 zł

Tabela nr 51. Łączna kwota wydatków w 2022 r. z Funduszu Pomocowego na podstawie art. 13 ustawy o pomocy obywatelom Ukrainy w związku z konfliktem zbrojnym na terytorium tego państwa

Liczba złożonych wniosków	Liczba obywateli Ukrainy objętych wnioskami	Liczba negatywnie rozpatrzonych wniosków (dotyczy podmiotów)	Liczba obywateli Ukrainy, którym odmówiono przyznania świadczenia pieniężnego	Łączna kwota wypłaconych wnioskodawcom świadczeń pieniężnych
1.117	1.306	19	42	4.617.840,00 zł

Jednorazowe świadczenie 300 zł dla obywateli Ukrainy

Obywatelom Ukrainy, którzy po 24.02.2022 r. przybyli do Rzeczypospolitej Polskiej w związku z działaniami wojennymi prowadzonymi na terytorium tego państwa przysługiwała pomoc w postaci jednorazowego świadczenia pieniężnego w wysokości 300,00 zł na osobę, przeznaczonego na utrzymanie, w szczególności na pokrycie wydatków na żywność, odzież, obuwie, środki higieny osobistej oraz opłaty mieszkaniowe.

Tabela nr 52. Realizacja jednorazowego świadczenie dla obywateli Ukrainy w 2022 r.

Rodzaj świadczenia	Liczba świadczeń	Wydatki w zł
Jednorazowe świadczenie pieniężne w wysokości 300,00 zł na osobę	1.515	454.500,00

ZADANIA WYNIKAJĄCE Z USTAWY O DODATKU OSŁONOWYM

Dodatek osłonowy przysługiwał gospodarstwu domowemu, którego miesięczne dochody nie przekraczały 2.100,00 zł w gospodarstwie jednoosobowym lub 1.500,00 zł na osobę w gospodarstwie wieloosobowym. Dodatek osłonowy wynosił rocznie:

- 400,00 zł dla gospodarstwa domowego jednoosobowego,
- 600,00 zł dla gospodarstwa domowego składającego się z 2 do 3 osób,
- 850,00 zł dla gospodarstwa domowego składającego się z 4 do 5 osób,
- 1.150,00 zł dla gospodarstwa domowego składającego się z co najmniej 6 osób.

W przypadku, gdy głównym źródłem ogrzewania gospodarstwa domowego był kocioł na paliwo stałe, kominek, koza, ogrzewacz powietrza, trzon kuchenny, piecokuchnia, kuchnia węglowa lub piec kaflowy na paliwo stałe, zasilane węglem lub paliwami węglowodnymi, zgłoszone do centralnej ewidencji emisyjności budynków, o której mowa w art. 27a ust. 1 ustawy z 21 listopada 2008 r. o wspieraniu termomodernizacji i remontów oraz o centralnej ewidencji emisyjności budynków, dodatek osłonowy wynosił rocznie:

- 500,00 zł dla gospodarstwa domowego jednoosobowego,
- 750,00 zł dla gospodarstwa domowego składającego się z 2 do 3 osób,
- 1.062,50 zł dla gospodarstwa domowego składającego się z 4 do 5 osób,
- 1.437,50 zł dla gospodarstwa domowego składającego się z co najmniej 6 osób.

W przypadku dodatku osłonowego obowiązywała tzw. zasada złotówka za złotówkę. Oznacza to, że dodatek przyznawany był nawet po przekroczeniu kryterium dochodowego, a kwota dodatku była pomniejszana o kwotę tego przekroczenia. Minimalna kwota wypłacanych dodatków osłonowych wynosiła 20,00 zł.

Dla wniosków złożonych od 1 stycznia do 31 lipca 2022 r. uwzględniany był dochód gospodarstwa domowego osiągnięty w 2020 r., natomiast dla wniosków złożonych od 1 sierpnia do 31 października 2022 r. uwzględniany był dochód gospodarstwa domowego osiągnięty w 2021 r.

Tabela nr 53. Realizacja dodatku osłonowego w 2022 r.

Rodzaj świadczenia	Liczba osób uprawnionych	Kwota świadczeń w zł
Dodatek osłonowy	4.337	2.314.147,08

ZADANIA WYNIKAJĄCE Z USTAWY O DODATKU WĘGLOWYM

Dodatek węglowy przysługiwał osobie w gospodarstwie domowym w przypadku, gdy spełnione były łącznie dwa warunki:

1. głównym źródłem ogrzewania gospodarstwa domowego był kocioł na paliwo stałe, kominek, koza, ogrzewacz powietrza, trzon kuchenny, piecokuchnia, kuchnia węglowa lub piec kaflowy na paliwo stałe, zasilane paliwami stałymi (przez paliwo stałe rozumie się: węgiel kamienny, brykiet lub pelet zawierające co najmniej 85% węgla kamiennego),
2. główne źródło ogrzewania zostało wpisane lub zgłoszone do centralnej ewidencji emisyjności budynków, o której mowa w art. 27a ust. 1 ustawy z dnia 21 listopada 2008 r. o wspieraniu termomodernizacji i remontów oraz o centralnej ewidencji emisyjności budynków.

Dodatek węglowy przysługiwał jednorazowo na gospodarstwo domowe w kwocie 3.000,00 zł.

Tabela nr 54. Realizacja dodatku węglowego w 2022 r.

Rodzaj świadczenia	Liczba osób uprawnionych	Kwota świadczeń w zł
Dodatek węglowy	2.557	7.671.000,00

ZADANIA WYNIKAJĄCE Z USTAWY O SZCZEGÓLNYCH ROZWIĄZANIACH W ZAKRESIE NIEKTÓRYCH ŹRÓDEŁ CIEPŁA W ZWIĄZKU Z SYTUACJĄ NA RYNKU PALIW

Dodatek dla gospodarstw domowych przysługiwał osobie w gospodarstwie domowym, w przypadku gdy głównym źródłem ciepła gospodarstwa domowego był:

- 1) kocioł na paliwo stałe, kominek, koza, ogrzewacz powietrza, trzon kuchenny, piecokuchnia albo piec kaflowy na paliwo stałe, zasilane peletem drzewnym, drewnem kawałkowym lub innym rodzajem biomasy, albo
- 2) kocioł gazowy zasilany skroplonym gazem LPG, albo

3) kocioł olejowy

– zgłoszone lub wpisane do centralnej ewidencji emisyjności budynków, albo po tym dniu – w przypadku głównych źródeł ogrzewania zgłoszonych lub wpisanych po raz pierwszy do centralnej ewidencji emisyjności budynków.

Dodatek dla gospodarstwa domowego wynosił:

- 1) 3.000,00 zł – w przypadku gdy głównym źródłem ciepła był kocioł na paliwo stałe zasilany peletem drzewnym lub innym rodzajem biomasy, z wyłączeniem drewna kawałkowego,
- 2) 1.000,00 zł – w przypadku gdy głównym źródłem ciepła był kocioł na paliwo stałe, kominek, koza, ogrzewacz powietrza, trzon kuchenny, piecokuchnia albo piec kaflowy, zasilane drewnem kawałkowym,
- 3) 3) 500,00 zł – w przypadku gdy głównym źródłem ciepła był kocioł gazowy zasilany skroplonym gazem LPG,
- 4) 2.000,00 zł – w przypadku gdy głównym źródłem ciepła był kocioł olejowy.

Warunkiem uzyskania dodatku był wpis lub zgłoszenie źródła ogrzewania do centralnej ewidencji emisyjności budynków do dnia 11 sierpnia 2022 r., albo po tym dniu – w przypadku głównych źródeł ogrzewania zgłoszonych lub wpisanych po raz pierwszy do centralnej ewidencji emisyjności budynków.

Tabela nr 55. Realizacja dodatku dla gospodarstwa domowego w 2022 r.

Liczba wniosków złożonych do gmin (gospodarstwa domowe) – szt.	pelet drzewny lub inna biomasa:	252
	drewno kawałkowe:	293
	gaz LPG:	77
	olej:	86
Razem		708
Liczba dodatków wypłaconych przez gminy (gospodarstwa domowe) – szt.	pelet drzewny lub inna biomasa:	243
	drewno kawałkowe:	255
	gaz LPG:	8
	olej:	78

Razem		584
Liczba wniosków odrzuconych przez gminy (gospodarstwa domowe) – szt.	pelet drzewny lub inna biomasa:	1
	drewno kawałkowe:	16
	gaz LPG:	67
	olej:	2
Razem		86
Kwota wypłaconych świadczeń w zł		1.144.000,00 zł

ZADANIA WYNIKAJĄCE Z USTAWY O SZCZEGÓLNYCH ROZWIĄZANIACH SŁUŻĄCYCH OCHRONIE ODBIORCÓW ENERGII ELEKTRYCZNEJ W 2023 ROKU W ZWIĄZKU Z SYTUACJĄ NA RYNKU ENERGII ELEKTRYCZNEJ

Dodatek elektryczny przysługiwał odbiorcy energii elektrycznej w gospodarstwie domowym, w przypadku gdy główne źródło ogrzewania gospodarstwa domowego było zasilane energią elektryczną i źródło to zostało zgłoszone lub wpisane do centralnej ewidencji emisyjności budynków do dnia 11 sierpnia 2022 r., albo po tym dniu – w przypadku głównych źródeł ogrzewania zgłoszonych lub wpisanych po raz pierwszy do centralnej ewidencji emisyjności budynków.

W 2022 r. zostało złożonych 108 wniosków o dodatek elektryczny. Realizacja wypłat nastąpiła w roku 2023.

WSPÓŁPRACA OŚRODKA Z ORGANIZACJAMI, INNymi INSTYTUCJAMI I PODMIOTAMI

Pracownicy Miejskiego Ośrodka Pomocy Społecznej w Kędzierzynie-Koźlu w ramach podejmowanych działań współpracują z wieloma organizacjami pozarządowymi, instytucjami i podmiotami:

- 1) ośrodkami pomocy społecznej, powiatowymi centrami pomocy rodzinie – przekazywanie wywiadów środowiskowych sporządzonych lub przeprowadzanych u osób zobowiązanych do alimentacji i dokumentacji osób kierowanych do domów pomocy oraz wymiana informacji na temat osób ubiegających się o pomoc, współdziałanie w zakresie ustawy o wspieraniu rodziny i pieczy zastępczej, kierowania osób do zespołów ds. orzekania o niepełnosprawności, itp.,

- 2) Powiatowym Urzędem Pracy (PUP) – w celu rozwijania aktywnej polityki rynku pracy, przeciwdziałania i zapobiegania bezrobociu, w kierunku odzyskania zdolności funkcjonowania w środowisku, u osób długotrwale bezrobotnych, zagrożonych wykluczeniem społecznym. Ponadto współpraca polega na wymianie informacji między pracownikami Ośrodka a pracownikami urzędu celem wypracowania wspólnych działań na rzecz aktywizowania osób bezrobotnych, współpraca w zakresie realizacji prac społecznie użytecznych i innych programów rynku pracy,
- 3) Policją – w sytuacjach kryzysowych, zwłaszcza w przypadkach interwencji dotyczących stosowania przemocy w rodzinie, osób chorych psychicznie, bezdomnych, demoralizacji nieletnich oraz w zakresie zabezpieczenia osób chorych i starszych przed skutkami zimy, w pracy z klientami tzw. „trudnymi” współpraca z policjantami dzielnicowymi, a także korzystanie z asysty w sytuacjach zagrożenia w czasie wykonywania czynności służbowych oraz współdziałanie przy procedurze „Niebieska Karta” – przeciwdziałanie przemocy, praca w grupach roboczych w ramach działania Zespołu Interdyscyplinarnego ds. Przeciwdziałania Przemocy w Rodzinie,
- 4) Strażą Miejską – wspólne interwencje w zakresie pomocy osobom bezdomnym, oraz w zakresie utrzymania ładu i porządku publicznego w odniesieniu do klientów Ośrodka,
- 5) Sądem Rejonowym – współpraca w ramach pracy socjalnej w zakresie wydawania zarządzeń odnośnie władzy rodzicielskiej w środowiskach wskazujących na zaniedbywania dzieci, kierowanie osób na leczenie psychiatryczne bez zgody uczestnika oraz kierowania do domów pomocy społecznej bez zgody uczestnika w sytuacjach zagrożenia życia i zdrowia osoby lub środowiska, natomiast w przypadku rodzin dysfunkcyjnych objętych nadzorem kuratorskim współpraca z kuratorami sądowymi i społecznymi, itp.,
- 6) Prokuraturą Rejonową – składanie wniosków o wszczęcie postępowania w przypadku zgłoszenia przemocy w rodzinie, podejrzenia o popełnienie przestępstwa, podejrzenia o wykorzystywanie seksualne, zaniedbywanie lub innych spraw naszych klientów wymagających rozpoznania wychodzącego poza zakres kompetencji pracownika socjalnego,
- 7) zakładami opieki zdrowotnej – w sprawie o wydawanie zaświadczeń o stanie zdrowia klientów, wydawanie decyzji o ubezpieczeniu zdrowotnym, wypełniania dokumentów dla osób ubiegających się usługi opiekuńcze, wsparcie w mieszkaniu chronionym czy o skierowanie do domu pomocy społecznej lub zakładu opiekuńczo-leczniczego, itp.,
- 8) Urzędem Skarbowym – współpraca w zakresie egzekucji nienależnie pobranych zasiłków z pomocy społecznej, świadczeń rodzinnych i z funduszu alimentacyjnego, wymiana informacji,

- 9) szkołami, przedszkolami, żłobkami, ośrodkami szkolno-wychowawczymi – współpraca z pedagogami, a także dyrektorami placówek w sprawie podejmowania wspólnych działań w rodzinach dysfunkcyjnych, wymiana informacji o trudnej sytuacji domowej uczniów i potrzebie dożywiania dzieci w czasie trwania roku szkolnego,
- 10) Opolskim Urzędem Wojewódzkim – w zakresie sporządzanych sprawozdań,
- 11) Regionalnym Ośrodkiem Polityki Społecznej w Opolu – w zakresie realizacji projektów współfinansowanych przez Unię Europejską, uczestnictwa w szkoleniach,
- 12) organizacjami pozarządowymi działającymi na terenie Gminy – m.in. ze Stowarzyszeniem Na Rzecz Pomocy Potrzebującym „Trampolina” z Kędzierzyna-Koźła, Spółdzielnią Socjalną „Pszczółka” z Kędzierzyna-Koźła, Stowarzyszeniem „Markot” – Schronisko dla Osób Bezdomnych „Markot” z Kędzierzyna-Koźła, Spółdzielnią Socjalną „Poza czasem” z Kędzierzyna-Koźła, Stowarzyszeniem Centrum Rozwoju i Edukacji „Idea” z Kędzierzyna-Koźła, Stowarzyszeniem Pomocy Dzieciom "Brzdąc", Towarzystwem Przyjaciół Sławięcic, Stowarzyszeniem Przyjaciół Pomocy Społecznej, WOPR Kędzierzyn-Koźle, Klubem Gier Alchemia, Fundacją Wychowanie Dla Pokoju, Stowarzyszeniem Rodzin Zastępczych „Dobra Rodzina”, Stowarzyszeniem Przyjaciół Chóru „Echo Kresów”, Stowarzyszeniem Kresowian, Stowarzyszeniem „Blechhammer 1944”, Stowarzyszeniem „Siła Serc”, Stowarzyszeniem Rodzin I Przyjaciół Autystów „Mały Książę”, Stowarzyszeniem Pod Skrzydłami „Litka Fundacją Promocji Kreatywnego Trybu Życia „Riad”, Uniwersytetem Trzeciego Wieku, Uniwersytetem Trzeciego Wieku „Ziemi Kozielskiej, Fundacją Sport&Fun 4 Every One, Stowarzyszeniem „Progressio”, Stowarzyszeniem „Czas Dla Rodziny”, Centrum Edukacji Muzycznej K-Kwarta, Polskim Stowarzyszeniem Na Rzecz Osób z Upośledzeniem Umysłowym, Polskim Stowarzyszeniem Na Rzecz Osób Z Niepełnosprawnością Intelktualną, Fundacją „Wiedzieć Więcej”, Kołem Gospodyń Miejskich, Fundacją „Bądź Człowiekiem”, Międzynarodowym Stowarzyszeniem Policji - Sekcja Polska, Region Kędzierzyn-Koźle, Kędzierzyńsko-Kozielskim Towarzystwem Historycznym, Stowarzyszeniem „Perły Baroku”, Kozielskim Stowarzyszeniem Rekonstrukcji Historycznej, Stowarzyszeniem Przyjaciół Chóru „Cantabile,” Stowarzyszeniem Patriotyczny Kędzierzyn-Koźle, Polskim Towarzystwem Kulturalnym Oddział w Kędzierzynie-Koźlu, Stowarzyszeniem „Zmieniamy Miasto”, Towarzystwem Ziemi Kozielskiej , Stowarzyszeniem „Zawsze Dziecko”, Stowarzyszeniem Polskiego Towarzystwa ADHD, Fundacją „Szansa”, Fundacją „Ars Mundana”, Stowarzyszeniem Modelarzy „Koziołki”, Stowarzyszeniem „Wychowanie Przez Sztukę”, Stowarzyszeniem Zatrzymać Uciążliwość, Stowarzyszeniem Mleczarnia Muzeum PRL-u.

ZAMÓWIENIA PUBLICZNE

Miejski Ośrodek Pomocy Społecznej w Kędzierzynie-Koźlu prowadzi postępowania o udzielenie zamówień publicznych zgodnie z ustawą Prawo Zamówień Publicznych (PZP) oraz Regulaminem Zamówień Publicznych Miejskiego Ośrodka Pomocy Społecznej w Kędzierzynie-Koźlu wprowadzonym Zarządzeniem Nr 27/2021 Dyrektora Miejskiego Ośrodka Pomocy Społecznej w Kędzierzynie-Koźlu z dnia 12.07.2021 r.

W poniższej tabeli ujęto liczbę postępowań przeprowadzonych zgodnie z ustawą PZP (dane razem z zamówieniami na usługi społeczne) w okresie 2018-2022.

Tabela nr 56. Postępowania przeprowadzone zgodnie z ustawą PZP w okresie 2018-2022

Rodzaj zamówień	2018	2019	2020	2021	2022
Dostawy	4	5	4	1	2
Usługi	6	6	5	12	3
łącznie	10	11	9	13	5

W kolejnej tabeli ujęto liczbę zapytań ofertowych w okresie 2018-2022.

Tabela nr 57. Zapytania ofertowe w okresie 2018-2022

Rodzaj zamówień	2018	2019	2020	2021	2022
Dostawy	16	12	8	9	23
Usługi	14	15	7	11	19
łącznie	30	27	15	20	42

W wyniku prowadzonych postępowań Miejski Ośrodek Pomocy Społecznej w Kędzierzynie-Koźlu zawarł w wykonawcami umowy na zakup towarów i świadczenie usług.

Dane szczegółowe na temat liczby zawartych umów w okresie 2018-2022 zawiera poniższa tabela.

Tabela nr 58. Umowy zawarte w wyniku przeprowadzonych postępowań w okresie 2018-2022

Tryb zawarcia	2018	2019	2020	2021	2022
PZP	25	22	53	38	4
poza PZP	29	28	14	26	32
łącznie	54	50	67	64	36

INSPEKTOR OCHRONY DANYCH

Inspektor Ochrony Danych (IOD) – został wyznaczony w związku ze zmianą przepisów dotyczących ochrony danych osobowych. Do zadań inspektora ochrony danych w 2022 r. należało:

- a) informowanie administratora oraz pracowników, którzy przetwarzają dane osobowe o obowiązkach spoczywających na nich zgodnie z rozporządzeniem unijnym z dnia 27 kwietnia 2016 r. dotyczącym ochrony danych osobowych (zwanym dalej RODO) oraz innych przepisach Unii Europejskiej i przepisach krajowych o ochronie danych i doradzanie im w tej sprawie,
- b) monitorowanie przestrzegania prawa z zakresu ochrony danych oraz przepisów wewnętrznych, w tym podział obowiązków, działania zwiększające świadomość, szkolenia personelu uczestniczącego w operacjach przetwarzania oraz powiązane z tym audyty,
- c) udzielanie zaleceń co do oceny skutków ryzyka dla ochrony danych oraz monitorowanie jej wykonania,
- d) współpraca z organem nadzorczym,
- e) pełnienie funkcji punktu kontaktowego dla organu nadzorczego w kwestiach związanych z przetwarzaniem, w tym z uprzednimi konsultacjami, o których mowa w art. 36 rozporządzenia, oraz w stosownych przypadkach prowadzenie konsultacji we wszelkich innych sprawach,
- f) nadzór nad przetwarzaniem danych zgodnie z rozporządzeniem i innymi przepisami prawa,
- g) prowadzenie rejestru czynności przetwarzania danych osobowych oraz rejestru kategorii czynności przetwarzania,
- h) zapewnienie zapoznania osób upoważnionych od przetwarzania danych osobowych z przepisami o ochronie danych osobowych,
- i) prowadzenie rejestru osób upoważnionych do przetwarzania danych osobowych oraz przygotowywanie stosownych upoważnień,
- j) opracowanie i aktualizacja dokumentacji przetwarzania danych,

- k) przeprowadzanie audytu zgodności z RODO stosowanych w Ośrodku procedur,
- l) przeprowadzanie, co najmniej raz w roku z pomocą Administratora systemów informatycznych analizy ryzyka,
- m) współpraca z Administratorem Systemów Informatycznych,
- n) sprawowanie nadzoru nad incydentami bezpieczeństwa i ochrony danych osobowych.

ANALIZA ZADANIOWA BUDŻETU OŚRODKA

Zgodnie z ustawą o finansach publicznych, wydatki publiczne mogą być ponoszone na cele i w wysokościach ustalonych m. in. w uchwale budżetowej jednostki samorządu terytorialnego lub planie finansowym jednostki sektora finansów publicznych. Podstawą gospodarki finansowej jednostki pomocy społecznej jest plan dochodów i wydatków jednostki (plan finansowy jednostki budżetowej), przygotowywany przez daną jednostkę budżetową.

Plan finansowy oraz jego wykonanie

Poniżej przedstawiono procentowy udział wydatków na realizację zadań Ośrodka z uwzględnieniem źródeł ich finansowania w 2022 r.

Tabela nr 59. Wykonanie planu finansowego do stosunku do całości wydatków Ośrodka w 2022 r.

Budżet Gminy	Budżet państwa i Unii Europejskiej
19,14	80,86

Szczegółowe informacje dotyczące kosztów funkcjonowania tut. Ośrodka w 2022 r. zawiera poniższa tabela.

Tabela nr 60. Wykonanie planu budżetu według rozdziałów i źródeł finansowania w 2022 r.

Źródła Finansowania	Dział	Rozdział	Plan	Wykonanie	Charakterystyka	Stopień wykorzystania środków budżetowych
Budżet Gminy - zadania własne	851	85154	445.000,00 zł	277.798,94 zł	<p>Środki w ramach rozdziału 85154 wydatkowane w 2022 roku na 3 następujące zadania:</p> <p>1) Prowadzenie Placówek Wsparcia Dziennego (dalej PWD), które jest realizowane w jednostce od dnia 01.01.2021 r. PWD oraz filie funkcjonują na terenie placówek oświatowych w pomieszczeniach udostępnionych na podstawie umowy – użyczenia. Zajęcia prowadzone są w pomieszczeniach użyczonych przez publiczne szkoły podstawowe, tj. PSP 6, PSP 10, PSP 11, PSP 12, PSP 15, ZSP 1. Zajęcia odbywają się 4 razy w tygodniu, w dniach od poniedziałku do czwartku, w godzinach popołudniowych. W Placówce Wsparcia Dziennego i jej filiach zatrudnionych jest łącznie 17 osób, z czego 7 wychowawców zatrudnionych w oparciu o umowę o pracę oraz 4 socjoterapeutów i 6 pedagogów zatrudnionych na podstawie umowy - zlecenia. W 2022 r. wydatkowano na realizację powyższego zadania kwotę 261.489,40 zł, w tym: wynagrodzenia osobowe pracowników wraz z pochodnymi: 160.154,32 zł, wynagrodzenia bezosobowe pracowników (umowa-zlecenie) §4170: 31.040,00 zł, zakup materiałów i wyposażenia §4210: 11.969,13 zł (zakup zabawek edukacyjnych dla dzieci oraz niezbędnych materiałów biurowych), opłaty z tyt. zużytych mediów w najmowanych pomieszczeniach §4260: 19.865,42 zł, opłaty z tyt. żywienia dzieci, rachunków za ścieki oraz zakup biletów MZK §4300 39.893,83 zł, usługa odbioru i zagospodarowanie odpadów komunalnych §4430: 340,00 zł, odpis na ZFŚS §4440: 2.411,31 zł;</p> <p>2) Realizacja zadań związanych z funkcjonującym w strukturze Ośrodka Klubem Integracji Społecznej (dalej KIS). Celem klubu jest przeciwdziałanie wykluczeniu społecznemu osób bezrobotnych i nieaktywnych zawodowo oraz prowadzenie długofalowych i wszechstronnych działań mających na celu przygotowanie tych osób do aktywnego uczestnictwa w życiu społecznym i zawodowym. W ramach zajęć KIS organizowane są spotkania w formie warsztatów psychoedukacyjnych oraz rozmowy doradcze i konsultacje indywidualne z psychologiem i doradcą zawodowym. W 2022 roku na działalność KIS wydano kwotę 12.504,12 zł, w tym: wynagrodzenia koordynatora wraz z pochodnymi: 4.924,93 zł, wynagrodzenia bezosobowe pracowników (umowa-zlecenie) §4170: 7.200,00 zł, zakup materiałów i wyposażenia §4210: 379,19 zł (zakup niezbędnych materiałów biurowych);</p> <p>3) Opłaty z tyt. użyczenia pomieszczeń na osiedlu Blachownia, otrzymanych w użyczenie w ramach zawartej umowy z Miejskim Zarządem Budynków Komunalnych w Kędzierzynie-Koźlu od dnia 3 marca 2022 r. z przeznaczeniem na działalność statutową jednostki. W pomieszczeniach magazynowych przechowywane są produkty żywnościowe, chemia oraz kosmetyki, bądź odzież dla potrzebujących klientów Ośrodka oraz obywateli Ukrainy, którzy po 24.02.2022 r. przybyli do Rzeczypospolitej Polskiej w związku z działaniami</p>	62,43%

					wojennymi prowadzonymi na terytorium tego państwa. W 2022 r. wydatkowano na realizację powyższego zadania w obrębie §4260 opłaty za media oraz §4430 opłaty za wywóz nieczystości łączną kwotą 3.805,42 zł.	
	852	85203	3.623.905,70 zł	3.479.109,72 zł	Wydatki związane z funkcjonowaniem na terenie Gminy Kędzierzyn-Koźle pięciu domów dziennego pobytu (dalej DDP): wynagrodzenia pracowników §4010 wraz z pochodnymi §4110, §4120 oraz dodatkowym wynagrodzeniem rocznym §4040 oraz wpłatami na PPK §4710: 2.323.156,50 zł, zakup żywności §4220: 446.704,98 zł - zakupy zgodnie z zawartymi umowami z wykonawcami wyłonionymi poza ustawą Pzp, w trybie zapytania ofertowego (13 umów), zakup materiałów i wyposażenia §4210: 64.996,17 zł, zakup energii §4260: 209.129,86 zł, w tym: zakup energii elektrycznej, zgodnie z umową zawartą na 2022 rok z wykonawcą wyłonionym w trybie przetargu nieograniczonego zgodnie z ustawą Pzp (wspólne postępowanie z Urzędem Miasta Kędzierzyn-Koźle), zakup paliwa gazowego zgodnie z umową zawartą na 2022 rok z wykonawcą wyłonionym w trybie przetargu nieograniczonego zgodnie z ustawą Pzp (wspólne postępowanie przeprowadzone przez Miejski Zakład Energetyki Ciepłej w Kędzierzynie-Koźlu), zakup wody na mocy umowy zawartej z MWIK w Kędzierzynie-Koźlu, zakup usług remontowych §4270: 43.522,30 zł, zakup usług pozostałych §4300: 213.479,98 zł, odpis na ZFŚS §4440: 63.420,10 zł, wydatki osobowe nie zaliczane do wynagrodzeń §3020: 8.947,61 zł - zakup odzieży i obuwia roboczego dla pracowników DDP, opłaty z tyt. usług telekomunikacyjnych §4360: 7.037,04 zł, opłaty na rzecz budżetów jst §4520: 11.955,83 zł - opłata za trwałe zarząd dot. budynków DDP Nr 1, 2, 3 i 5, różne opłaty i składki §4430: 32.510,07 zł - opłata za wywozy nieczystości na podstawie złożonych deklaracji do Związku Międzygminnego Czysty Region w K-Koźlu, wydatki na zakupy inwestycyjne §6060: 13.000,00 zł - zakup specjalistycznej zamrażalki dla Domu Dziennego Pobytu Nr 5, wydatki inwestycyjne §6050: 33.142,98 zł - remont tarasu w Domu Dziennego Pobytu Nr 3, pozostałe wydatki: 8.106,30 zł.	96%
	852	85205	126.038,05 zł	111.019,36 zł	Środki przeznaczono na realizację zadań wynikających z ustawy z dnia 29 lipca 2005 r. o przeciwdziałaniu przemocy w rodzinie, w tym na: wynagrodzenia pracowników §4010 wraz z pochodnymi §4110, §4120 oraz dodatkowym wynagrodzeniem rocznym §4040 oraz wpłat na PPK §4710: 106.528,68 zł, zakup materiałów biurowych §4210: 700,00 zł, odpis na ZFŚS §4440: 2.394,68 zł, pozostałe wydatki: 1.396,00 zł.	88,08%
	852	85214	4.712.644,00 zł	4.652.791,07 zł	Środki wydatkowano dla świadczeniobiorców MOPS na podstawie ustawy z dnia 12 marca 2004 r. o pomocy społecznej, w tym: poniesiono koszty dot. opłaty za pobyt osób umieszczonych w stacjonarnych domach pomocy społecznej w kwocie 4.446.650,08 zł, dla 143 osób, w ilości 1.512 świadczeń, wypłacono zasiłki celowe w wysokości 180.367,00 zł, dla 298 osób, w ilości 633 świadczeń, wypłacono zasiłki celowe specjalne w wysokości 650,00 zł, dla 2 osób, w ilości 2 świadczeń, opłacono sprawienie pogrzebów w kwocie 25.123,99 zł.	98,73%
	852	85219	5.670.712,23 zł	5.533.952,04 zł	Wydatki związane z funkcjonowaniem Ośrodka: wynagrodzenia pracowników §4010 wraz z pochodnymi §4110, §4120 oraz dodatkowym wynagrodzeniem rocznym §4040 oraz wpłaty na PPK §4710: 4.552.104,16 zł, wynagrodzenia bezosobowe §4170: 20.898,00 zł (koszty zatrudnienia w ramach umów-zlecenia streetworkerów oraz terapeuty ds. uzależnień), zakup materiałów i wyposażenia §4210: 140.171,58 zł (m.in. wydatki na artykuły biurowe, materiały eksploatacyjne do drukarek i kserokopiarek, drobne wyposażenie pomieszczeń biurowych, zakup środków czystości, zakup niezbędnego	97,59%

				<p>sprzętu komputerowego, itp.), zakup energii i dostawa wody §4260 – łącznie wydano 128.041,65 zł, w tym zakup energii zgodnie z umową z wykonawcą wyłonionym w trybie przetargu nieograniczonego zgodnie z ustawą Pzp (wspólne postępowanie z Urzędem Miasta Kędzierzyn-Koźle) oraz dostawa wody zgodnie z umową zawartą z MWiK w K-Koźlu, koszty postępowania sądowego i prokuratorskiego §4610: 1.679,16 zł, zakup usług remontowych §4270: 12.456,06 zł (opłaty za serwis i naprawę kserokopiarów oraz klimatyzacji), zakup usług pozostałych §4300: 308.049,38 zł (m.in.: opłaty pocztowe, opłaty za kanalizację, monitoring alarmu oraz usługi ochrony fizycznej, opłaty za usługi bankowe, przedłużenie licencji dot. programów komputerowych użytkowanych w jednostce, w tym programu antywirusowego, usługi poligraficzne, montaż klimatyzacji na parterze budynku, w tym na sali obsługi, opłata za „Dodatek Senioralny” w Tygodniku Lokalnym 7 DNI, zakup biletów MKZ dla pracowników, opłata za administrowanie stron www Ośrodka, opłata za archiwizację dokumentów, wykonanie druków akcydensowych, itp.), usługi tłumaczenia języka migowego §4380: 200,00 zł, odpis na ZFŚS §4440: 148.610,61 zł, podróże służbowe krajowe §4410: 43.575,00 zł, różne opłaty i składki (ubezpieczenie mienia) §4430: 34.553,01 zł (m.in. opłaty za wywóz nieczystości, opłaty z tyt. ubezpieczenia mienia jednostki w ramach zawartej umowy z wykonawcą wyłonionym w przetargu realizowanym przez Gminę Kędzierzyn-Koźle), opłaty czynszowe §4400: 55.742,04 zł (dotyczą użytkowania pomieszczeń Ośrodka w budynku przy ul. Mikołaja Reja 2a w Kędzierzynie-Koźlu – opłata na rzecz MZBK), usługi szkoleniowe §4700: 12.366,45 zł, opłaty z tyt. usług telekomunikacyjnych §4360: 10.681,38 zł, wydatki na opłaty za badania lekarskie pracowników §4280: 7.540,00 zł, wydatki osobowe nie zaliczane do wynagrodzeń §3020: 21.564,40 zł (wydatki na zakup wody dla pracowników, wypłatę ekwiwalentu za używanie własnej odzieży roboczej oraz pranie), wydatki na zakupy inwestycyjne §6060: 13.997,40 zł – zakup kompensatora mocy biernej. Ponadto wydatki gminy związane są z wypłatą wynagrodzenia za sprawowanie opieki nad osobą częściowo ubezwłasnowolnioną (kurator) zgodnie z art. 18 ust. 1 pkt 9 ustawy z dnia 12 marca 2004 r. o pomocy społecznej. Wydatkowano środki finansowe w obrębie §3110 w wysokości 21.721,76 zł, stanowiące wynagrodzenie dla 4 kuratorów w liczbie 105 świadczeń.</p>	
	852	85220	960.004,50 zł	908.779,47 zł	<p>Wydatki związane z funkcjonowaniem Mieszkań Chronionych (dalej MCH) w budynku przy ul. Waryńskiego 1-3 w Kędzierzynie-Koźlu (osiedle Azoty), w tym na: wynagrodzenia pracowników §4010 wraz z pochodnymi §4110, §4120 oraz dodatkowym wynagrodzeniem rocznym §4040: 644.151,54 zł, zakup materiałów i wyposażenia §4210: 7.498,05 zł, zakup energii oraz opłaty za wodę §4260: 146.898,51 zł, zakup usług pozostałych §4300: 43.055,68 zł, zakup usług remontowych §4270: 6.134,97 zł, opłaty z tyt. usług telekomunikacyjnych §4360: 3.979,93 zł, odpis na ZFŚS §4440: 15.798,21 zł, różne opłaty i składki §4430: opłata za wywozy nieczystości na podstawie złożonych deklaracji do Związku Międzygminnego Czysty Region w Kędzierzynie-Koźlu w wysokości 15.170,60 zł, podróże służbowe krajowe §4410: 1.000,00 zł, opłaty na rzecz budżetów jst §4520: 17.738,10 zł - opłata za trwałe zarząd, podatek od nieruchomości §4480: 3.979,00 zł, wydatki osobowe nie zaliczane do wynagrodzeń §3020: 3.238,48 zł - wypłata ekwiwalentu dla pracowników za używanie własnej odzieży i obuwia roboczego, pozostałe wydatki: 136,40 zł.</p>

	852	85228	1.605.254,79 zł	1.354.498,19 zł	Wydatki związane z funkcjonowaniem Działu Usług Opiekuńczych – dotyczy świadczenia usług opiekuńczych dla klientów z terenu Gminy Kędzierzyn-Koźle, w tym na: wynagrodzenia pracowników §4010 wraz z pochodnymi §4110, §4120 oraz dodatkowym wynagrodzeniem rocznym §4040: 1.227.496,76 zł, wpłaty na PPK finansowane przez podmiot zatrudniający §4710: 2.476,76 zł, odpis na ZFŚS §4440: 55.288,17 zł, zakup materiałów i wyposażenia §4210: 3.500,00 zł, pozostałe usługi §4300: 30.248,00 zł wydatki na zakup biletów MZK dla opiekunek świadczących usługi opiekuńcze dla podopiecznych w miejscu ich zamieszkania, podróże służbowe krajowe §4410: 12.406,59 zł, badania pracowników §4280: 2.140,00 zł, wydatki osobowe nie zaliczane do wynagrodzeń §3020: 19.941,91 zł - wypłata ekwiwalentu dla pracowników za używanie własnej odzieży i obuwia roboczego, szkolenia pracowników: 1.000,00 zł.	84,38%
	852	85295	491,50 zł	491,50 zł	Wydatek na zakup żywności w ramach spotkań Klubu Integracji Społecznej (pozostałe wydatki w ramach zadania wskazane zostały w obrębie rozdziału 85154).	100%
	852	85295	200,00 zł	103,04 zł	Środki w kwocie 103,04 zł wydatkowane na opłacenie kosztów dotyczących podróży zagranicznej do miejscowości Nachod w Czechach, gdzie odbyło się spotkanie integracyjne dla uczestników projektu pn. „Transgraniczna Integracja Międzypokoleniowa”.	51,52%
	852	85295	297.420,00 zł	283.180,80 zł	Środki zaplanowano w budżecie jednostki na zapewnienie schronienia osobom bezdomnym W 2022 r. schronienia udzielono dla 49 osób, w ilości 277 świadczeń. na kwotę 283.180,80 zł. Usługi realizowane są w ramach umowy zawartej z wykonawcą wyłonionym w trybie zamówienia na usługi społeczne zgodnie z ustawą Pzp.	95,21%
	852	85230	230.000,00 zł	226.530,00 zł	Środki wydatkowane w ramach wieloletniego rządowego programu pn. „Posiłek w szkole i w domu” - jako wkład własny Gminy – na następujące formy pomocy: zasiłki celowe na zakup żywności w kwocie 36.530,00 zł, zapewnienie gorących posiłków dla osób potrzebujących w kwocie łącznie 190.000,00 zł. W 2022 r. z bezpłatnych posiłków w ramach jadłodajni w domach dziennego pobytu oraz w Spółdzielni Socjalnej „Pszczółka” (wyłonionej w trybie przetargu nieograniczonego zgodnie z ustawą Pzp) skorzystało 99 osób, w ilości 12.573 świadczeń. Dożywianie dzieci i młodzieży z terenu Gminy Kędzierzyn-Koźle w żłobkach, przedszkolach i szkołach w kwocie 18.928,50 zł.	98,49%
	853	85395	31.078,08 zł	19.800,25 zł	Środki wydatkowane w ramach realizowanego projektu z dofinansowaniem ze środków Europejskiego Funduszu Rozwoju Regionalnego pn. „Transgraniczna Integracja Międzypokoleniowa” – w ramach Programu Współpracy Transgranicznej Interreg V-A Republika Czeska-Polska 2014-2020. Ze środków budżetu gminy poniesiono w 2022 r. wydatki w łącznej kwocie 19.800,25 zł na realizację m.in.: warsztatów ceramicznych, rękodzieła oraz artystycznych, a także organizację Fit Festiwalu.	63,71%
	854	85415	30.640,00 zł	14.685,52 zł	Wydatki związane z wypłatą stypendiów i zasiłków szkolnych, realizowanych na podstawie ustawy z dnia 7 września 1991 r. o systemie oświaty. W 2022 r. ze środków Gminy wypłacono świadczenia w łącznej wysokości 14.685,52 zł (stanowiące 20% kosztów programu), w tym: na stypendia szkolne 14.066,00 zł dla 248 uczniów, na zasiłki szkolne 619,52 zł dla 6 uczniów.	47,93%
	855	85502	185.545,00 zł	144.616,92 zł	Wydatki finansowane z budżetu gminy w ramach pozyskanych dochodów w 2022 r. od dłużników alimentacyjnych (w wysokości 40% kwot odzyskanych należności). Otrzymane środki finansowe przeznaczano na pokrycie wynagrodzeń pracowników realizujących ww. zadania (§4010, §4110, §4120) łącznie w wysokości 144.616,92 zł.	77,94%

	855	85504	12.000,00 zł	11.250,00 zł	Wyplata dodatków dla asystentów rodziny zatrudnionych w jednostce w ramach Programu „Asystent Rodziny na 2022 rok”. Dofinansowanie w ramach ww. programu gmina otrzymała z Ministerstwa Rodziny i Polityki Społecznej.	93,75%
	855	85504	1.678.504,00 zł	1.565.897,10 zł	Środki przeznaczono na realizację zadania wynikającego z ustawy z dnia 9 czerwca 2011 r. o wspieraniu rodziny i systemie pieczy zastępczej. W 2022 r. Gmina Kędzierzyn-Koźle współfinansowała wydatek za pobyt 160 dzieci w pieczy zastępczej w kwocie 1.346,036,52 zł. (w tym za 137 dzieci umieszczonych w rodzinach zastępczych oraz w rodzinnych Domach Dziecka oraz za 23 dzieci umieszczone w placówkach opiekuńczo-wychowawczych). Pozostałe wydatki w łącznej kwocie 219.860,58 zł, przeznaczono m.in. na: wynagrodzenia pracowników (asystentów rodziny) §4010 wraz z pochodnymi §4110, §4120 oraz dodatkowym wynagrodzeniem rocznym §4040: 205.742,77 zł, zakup materiałów i wyposażenia §4210: 650,00 zł, odpis na ZFŚS §4440: 4.988,91 zł, podróże służbowe krajowe §4410: 8.280,00 zł, wydatki osobowe nie zaliczane do wynagrodzeń §3020: 198,90 zł.	93,29%
OGÓŁEM Budżet Miasta			19.609.437,85 zł	18.584.503,92 zł		94,77%
Budżet Państwa – zadania zlecone	851	85195	4.001,06 zł	4.001,06 zł	Środki finansowe zaplanowane w budżecie stanowią należną gminie kwotę dot. refundacji poniesionych kosztów wydawania decyzji potwierdzających prawo do świadczeń opieki zdrowotnej finansowanej ze środków publicznych. W 2022 r wydano łącznie 97 decyzji, w tym otrzymano zwrot kosztów w wys. 4.001,06 zł. Przyznane środki tut. Ośrodek przeznaczył na refundację wynagrodzenia pracowników, którzy zajmują się obsługą ww. zadania.	100,00%
	852	85219	30.386,35 zł	30.386,04 zł	Wydatki związane z wypłatą wynagrodzenia za sprawowanie opieki nad osobą całkowicie ubezwłasnowolnioną zgodnie z art. 18 ust. 1 pkt 9 oraz ust. 2 i 3 ustawy o pomocy społecznej. W 2022 r. wydatkowano środki finansowe w kwocie 29.936,99 zł w ilości 183 świadczeń, z czego 1,5% stanowią koszty obsługi zadania w kwocie 449,05 zł.	100%
	852	85228	193.195,00 zł	183.307,00 zł	Wydatki związane z funkcjonowaniem specjalistycznych usług opiekuńczych dla osób z zaburzeniami psychicznymi realizowanych w Dziale Usług Opiekuńczych, w tym: wynagrodzenia pracowników §4010 wraz z pochodnymi §4110, §4120 łącznie: 169.185,69 zł, wydatki osobowe nie zaliczane do wynagrodzeń §3020: 4.654,19 zł, zakup specjalistycznych usług opiekuńczych dla osób z zaburzeniami psychicznymi (w tym dla dzieci autystycznych) §4300: 6.574,00 zł (zgodnie z zawartą umową w trybie zapytania ofertowego), podróże krajowe służbowe §4410: 2.268,92 zł, pozostałe wydatki: 624,20 zł.	94,88%
	852	85295	2.361.485,38 zł	2.348.038,42 zł	Wydatek związany z wypłatą dodatków osłonowych. W 2022 r dodatek osłonowy przyznano 4.337 osobom uprawnionym na łączną kwotę 2.314.147,08 zł. W ramach kosztów związanych z obsługą zadania (2% kwoty dotacji) wydatkowano środki m.in. na: refundację wynagrodzeń pracowników realizujących zadanie w wysokości 12.991,83 zł, zakup niezbędnych materiałów biurowych w kwocie 7.082,29 zł oraz opłacono koszty zakupu licencji oprogramowania niezbędnego do realizacji zadania oraz koszty przekazów pocztowych w łącznej wysokości 13.817,22 zł.	99,43%

	852	85295	145.567,59 zł	46.309,99 zł	Na realizację projektu pn. <i>Dugnad w Kędzierzynie-Koźlu. Integracja mieszkańców oraz odbudowa relacji sąsiedzkich jako podstawa rozwoju lokalnego</i> tut. Ośrodek w 2022 roku otrzymał środki finansowe w kwocie: 46.309,99 zł na realizację następujących zadań: - CENTRUM WSPÓŁPRACY DUGNAD - agora spotkań, w tym: Gminne Centrum Seniora (GCS), Centrum Organizacji Pozarządowych i Wolontariatu (COPIW) oraz "Pasja ponad czasem". Wydano łącznie kwotę w wysokości 38.784,54 zł, w tym: 28.589,11 zł na wynagrodzenie oraz koszty utrzymania 4 pracowników, zatrudnionych na umowę o pracę. W obrębie §4217 w łącznej kwocie 9.924,68 zł zakupiono dwa defibrylatory do GCS, materiały do prowadzenia zajęć terapeutycznych, materiały biurowe oraz wyposażenie i materiały do prowadzenia warsztatów w ramach zadania „Pasja ponad czasem”. W obrębie §4307 poniesiono wydatki związane z opracowaniem i prowadzeniem stron internetowych dla GCS i COPIW w kwocie 270,75 zł. - „Razem różniej” - kreatywne warsztaty edukacyjno-kulturalne na rzecz włączenia społecznego osób starszych. Wydano łącznie kwotę w wysokości 7.525,45 zł, w tym: 6.835,45 zł w obrębie §4217 (zakupiono wyposażenie i materiały do pracowni ceramicznej, warsztatów witrażowych i warsztatów manualnych) oraz 690,00 zł w obrębie §4707 (profesjonalne szkolenie z zakresu witrażu dla terapeuty zajęciowego). We wskazanym planie projektu ujęto również zadania, które nie były realizowane w 2022 roku, tj.: „O krok od samodzielności – odbudowa niezależności poprzez wsparcie asystenta”, „Wsparcie osób aktywnych zawodowo w sprawowaniu opieki nad osobami niesamodzielnymi oraz starszymi w środowisku lokalnym - Teleopieka” oraz „Profesjonalna kadra MOPS w Gminie Kędzierzyn-Koźle – podniesienie poziomu kompetencji, jakości świadczonych usług i odpowiedzialności administracji publicznej w toku kompleksowych działań edukacyjnych”.	31,81%
	855	85501	20.241.000,00 zł	20.186.852,07 zł	Środki przeznaczono na wypłatę świadczeń wychowawczych „500+” oraz wydatki związane z utrzymaniem Działu Świadczeń Rodzinnych i Pomocy Alimentacyjnej (koszty na obsługę zadania wynoszą 0,33% od kwoty wypłaconych świadczeń) w okresie od 01.01.2022 r. do 31.05.2022 r. W 2022 r. wypłacono świadczenia wychowawcze w wysokości 20.120.229,71 zł oraz poniesiono wydatki na utrzymanie Działu w kwocie 66.622,36 zł w obrębie §4010, §4110 i §4120 na wynagrodzenia pracowników działu.	99,73%
	855	85502	15.784.969,26 zł	15.741.919,83 zł	Środki przeznaczono na wypłatę świadczeń rodzinnych, świadczeń z funduszu alimentacyjnego składki na ubezpieczenia społeczne osób pobierających świadczenia rodzinne oraz wydatki związane z utrzymaniem Działu Świadczeń Rodzinnych i Pomocy Alimentacyjnej (koszty na obsługę zadania wynoszą 3% od kwoty wypłaconych świadczeń). W 2022 r. wypłacono świadczenia w ramach §3110 oraz opłacono składki ZUS w obrębie §4110 dla klientów korzystających ze świadczeń rodzinnych w łącznej kwocie 15.301.656,53 zł, w tym: zasiłki rodzinne, dodatki do zasiłków rodzinnych, świadczenia opiekuńcze oraz jednorazowa zapomoga z tyt. urodzenia dziecka na kwotę 11.316.483,22 zł, zasiłki wypłacane w ramach ustawy „Za życiem” 24.000,00 zł, fundusz alimentacyjny na kwotę 2.082.727,11 zł, świadczenia rodzicielskie na kwotę 985.693,30 zł, składka na ubezpieczenie społeczne §4110 w kwocie 892.752,90 zł. Ponadto poniesiono wydatki związane z utrzymaniem działu w wys. 584.880,22 zł (wynagrodzenia pracowników działu oraz zakup niezbędnych licencji oprogramowania programu Sygnity do obsługi świadczeń).	99,73%

	855	85513	271.000,00 zł	263.041,15 zł	Wydatki związane z zapłatą składki na ubezpieczenie zdrowotne, opłacanej za osoby pobierające świadczenia rodzinne.	97,06%
OGÓŁEM Budżet Państwa			39.031.604,64 zł	38.803.855,56 zł		99,42%
Budżet Wojewody - zadania własne	852	85213	101.000,00 zł	99.051,51 zł	Środki finansowe na opłacenie składki zdrowotnej za osoby pobierające zasiłek stały. W 2022 r. wydatkowano 99.051,51 zł, dla 204 osób w ilości 1996 świadczeń.	98,07%
	852	85214	1.603.402,00 zł	1.581.023,13 zł	Środki przeznaczone na wypłatę zasiłków okresowych. W 2022 r. wydatkowano kwotę 1.581.023,13 zł dla 522 osób w ilości 3860 świadczeń.	98,60%
	852	85216	1.181.000,00 zł	1.174.889,99 zł	Środki przeznaczone na wypłatę zasiłków stałych. W 2022 r. wydatkowano kwotę 1.174.889,99 zł dla 224 osób w ilości 2204 świadczeń.	99,48%
	852	85219	1.145.754,00 zł	1.140.432,00 zł	Wydatki związane z utrzymaniem Ośrodka - wynagrodzenia pracowników §4010 wraz z pochodnymi §4110, §4120 oraz dodatkowym wynagrodzeniem rocznym §4040 w kwocie 1.140.432,00 zł.	99,54%
	852	85228	139.000,00 zł	132.377,18 zł	Środki w kwocie 132.377,18 zł wydatkowano na realizację Programu „Opieka 75+” w 2022 roku, w ramach którego dofinansowane zostały usługi opiekuńcze, bądź specjalistyczne usługi opiekuńcze świadczone osobom w wieku 75 lat i więcej. W ramach pozyskanych środków zrefundowano wynagrodzenia opiekunek świadczących ww. usługi w łącznej wysokości 132.377,18 zł.	95,24%
	852	85230	340.000,00 zł	313.989,40 zł	Środki przeznaczone na dożywianie dzieci i młodzieży z terenu Gminy Kędzierzyn-Koźle w ramach wieloletniego rządowego programu pn. „Posiłek w szkole i w domu”, w ramach których dokonano następujących wydatków: wypłacono zasiłki związane z dożywianiem dzieci w obrębie §3110: 26.440,00 zł dla 165 rodzin w ilości 404 świadczeń, - opłacono wydatki dot. dożywiania dzieci w żłobkach, przedszkolach, szkołach w obrębie §4300 w wysokości: 149.149,60 zł dla 318 dzieci, wydano kwotę w wysokości: 138.399,80 zł dla 23 osób korzystających z bezpłatnych posiłków w ramach jadłodajni w Domach Dziennego Pobytu oraz w Spółdzielni Socjalnej „Pszczółka” (wyłonionej w trybie przetargu nieograniczonego zgodnie z ustawą Pzp) w ilości 9.900 świadczeń.	92,35%
	854	85415	97.119,18 zł	58.742,00 zł	Wydatki związane z wypłatą stypendiów i zasiłków szkolnych. W 2022 r. ze środków wojewody przyznano i wypłacono świadczenia w kwocie: 58.742,00 zł (80% kosztów programu), w tym na: stypendia szkolne 56.502,00 zł dla 248 uczniów, zasiłki szkolne 2.240,00 zł dla 6 uczniów.	60,48%
OGÓŁEM Budżet Wojewody			4.607.275,18 zł	4.500.505,21 zł		97,68%
Budżet Unii Europejskiej - dofinansowanie do projektów	852	85295	73.739,91 zł	54.374,34 zł	Środki wydatkowano w ramach realizowanego w Ośrodku projektu finansowanego ze środków budżetu Unii Europejskiej pn. „Blżej Rodziny i dziecka - wsparcie rodzin przeżywających problemy opiekuńczo-wychowawcze oraz wsparcie pieczy zastępczej - III edycja” w ramach Regionalnego Programu Operacyjnego Województwa Opolskiego na lata 2014 – 2020, Oś priorytetowa VIII-Integracja Społeczna. W ramach realizacji ww. projektu w 2022 roku wydatkowano łącznie ze środków unijnych 54.374,34 zł, w tym:	73,74%

					- wynagrodzenie asystenta rodziny §4010, §4110 i §4120: 48.629,75 zł, - pozostałe wydatki łącznie: 5.744,59 zł, (odpis na ZFŚS, ryczałt na paliwo, ekwiwalent za odzież dla pracownika, refundacja kosztów wynagrodzenia koordynatora projektu).	
	852	85295	837.348,30 zł	262.423,63 zł	Gmina Kędzierzyn-Koźle w ramach programu „Rozwój lokalny” otrzymała wsparcie w kwocie ponad 3,5 miliona euro na realizację projektu pn. <i>Dugnad w Kędzierzynie-Koźlu. Integracja mieszkańców oraz odbudowa relacji sąsiedzkich jako podstawa rozwoju lokalnego</i> . W ramach projektu MOPS w 2022 roku otrzymał środki finansowe w kwocie: 262.423,63 zł na realizację następujących zadań: CENTRUM WSPÓŁPRACY DUGNAD - agora spotkań, w tym: Gminne Centrum Seniora (GCS), Centrum Organizacji Pozarządowych i Wolontariatu (COPiW) oraz "Pasja ponad czasem". Wydano łącznie kwotę w wysokości 219.779,43 zł, w tym: 162.005,26 zł – wynagrodzenie oraz koszty utrzymania 4 pracowników, zatrudnionych na umowę o pracę. W obrębie §4217 w łącznej kwocie 56.239,92 zł zakupiono dwa defibrylatory do GCS, materiały do prowadzenia zajęć terapeutycznych, materiały biurowe oraz wyposażenie i materiały do prowadzenia warsztatów w ramach zadania „Pasja ponad czasem”. W obrębie §4307 poniesiono wydatki związane z opracowaniem i prowadzeniem stron internetowych dla GSC i COPiW w kwocie 1.534,25 zł. „Razem różniej” - kreatywne warsztaty edukacyjno-kulturalne na rzecz włączenia społecznego osób starszych. Wydano łącznie kwotę w wysokości 42.644,20 zł, w tym: 38.734,20 zł w obrębie §4217 (zakupiono wyposażenie i materiały do pracowni ceramicznej, warsztatów witrażowych i warsztatów manualnych) oraz 3.910,00 zł w obrębie §4707 (profesjonalne szkolenie z zakresu witrażu dla terapeuty zajęciowego). W w/w planie ujęto również zadania, które nie były realizowane w 2022 roku, tj.: „O krok od samodzielności – odbudowa niezależności poprzez wsparcie asystenta”, „Wsparcie osób aktywnych zawodowo w sprawowaniu opieki nad osobami niesamodzielnymi oraz starszymi w środowisku lokalnym - Teleopieka” oraz „Profesjonalna kadra MOPS w Gminie Kędzierzyn-Koźle – podniesienie poziomu kompetencji, jakości świadczonych usług i odpowiedzialności administracji publicznej w toku kompleksowych działań edukacyjnych”.	31,34%
	853	85395	176.109,12 zł	112.201,43 zł	Środki wydatkowane w ramach realizowanego projektu z dofinansowaniem ze środków Europejskiego Funduszu Rozwoju Regionalnego pn. „Transgraniczna Integracja Międzypokoleniowa” – w ramach Programu Współpracy Transgranicznej Interreg V-A Republika Czeska-Polska 2014-2020. W ramach ww. projektu ze środków budżetu Unii Europejskiej poniesiono w 2022 r. wydatki w łącznej kwocie 112.201,43 zł na realizację m.in.: warsztatów ceramicznych, rękodzieła oraz artystycznych, a także organizację „Fit Festiwalu”.	63,71%
OGÓŁEM Budżet Unii Europejskiej			1.087.197,33 zł	428.999,40 zł		39,46%
Środki z Funduszu Pomocy	852	85295 85230	88.840,00 zł 33.600,00 zł	71.478,28 zł 30.462,90 zł	Środki finansowane z Funduszu Pomocy dla obywateli Ukrainy, którzy po 24.02.2022 r. przybyli do Rzeczypospolitej Polskiej w związku z działaniami wojennymi prowadzonymi na terytorium tego państwa. Zgodnie z zapisami specustawy ww. obywatelom przysługuje pomoc zgodnie z zapisami ustawy z dnia 12 marca 2004 r. o pomocy społecznej. W 2022 roku udzielono następujących form pomocy: Zasiłek stały oraz składka zdrowotna w kwocie 2.345,68 zł dla 1 obywatela Ukrainy,	80,46% 90,66%

				Zasiłek okresowy w kwocie 53.292,60 zł dla 30 osób. Dożywianie dzieci i młodzieży w szkołach i przedszkolach w kwocie 30.462,90 zł dla 332 dzieci oraz zasiłki celowe w kwocie 15.840,00 zł w ilości 88 świadczeń.	
853	85395	595.230,00 zł	463.306,24 zł	Środki finansowane z Funduszu Pomocy dla obywateli Ukrainy, którzy po 24.02.2022 r. przybyli do Rzeczypospolitej Polskiej w związku z działaniami wojennymi prowadzonymi na terytorium tego państwa. Zgodnie z zapisami specustawy przysługuje im pomoc w postaci jednorazowego świadczenia pieniężnego w wysokości 300 zł na osobę, przeznaczonego na utrzymanie, w szczególności na pokrycie wydatków na żywność, odzież, obuwie, środki higieny osobistej oraz opłaty mieszkaniowe. W 2022 roku otrzymano na realizację świadczeń kwotę w wysokości 463.306,24 zł, wypłacono 1515 świadczeń w kwocie 454.500,00 zł. W ramach kosztów obsługi zadania wydano kwotę 8.806,24 zł na wypłaty dodatków dla pracowników realizujących ww. zadanie.	77,84%
853	85395	4.642.508,00 zł	4.632.747,80 zł	Świadczenie pieniężne w wysokości 40 zł za każdy dzień za zapewnienie zakwaterowania i wyżywienia obywatelom Ukrainy przysługuje osobie, która przyjęła obywateli Ukrainy, którzy przybyli na terytorium Rzeczypospolitej Polskiej, wraz z najbliższą rodziną z terytorium Ukrainy w związku z działaniami wojennymi prowadzonymi na terytorium tego państwa lub przyjęła obywateli Ukrainy posiadających Kartę Polaka, którzy wraz z najbliższą rodziną z powodu tych działań wojennych przybyli na terytorium Rzeczypospolitej Polskiej.	99,79%
854	85495	18.000,00 zł	7.493,55 zł	Środki finansowane z Funduszu Pomocy dla obywateli Ukrainy, którzy po 24.02.2022 r. przybyli do Rzeczypospolitej Polskiej w związku z działaniami wojennymi prowadzonymi na terytorium tego państwa. Zgodnie z zapisami specustawy ww. obywatelom przysługuje pomoc zgodnie z zapisami ustawy z dnia 12 marca 2004 r. o pomocy społecznej. W 2022 roku wypłacono stypendia szkolne w kwocie 7.493,55 zł dla 20 uczniów z Ukrainy.	41,63%
855	85595	172.320,00 zł	149.043,14 zł	Środki otrzymane z Funduszu Pomocy (o którym mowa w art. 26 ust. 1 pkt.1) specustawy o pomocy obywatelom Ukrainy) na wypłatę świadczeń rodzinnych o których mowa w ustawie z dnia 28 listopada 2003 r. o świadczeniach rodzinnych oraz kosztów obsługi ww. zadania w wys. 3% kwoty przyznanych świadczeń. W 2022 r. wypłacono łączną kwotę 146.233,14 zł dla 35 rodzin (w tym m.in.: świadczenia rodzinne, jednorazowa zapomoga z tyt. urodzenia dziecka, świadczenie pielęgnacyjne oraz świadczenie rodzicielskie) oraz wydano 2.810,00 zł na opłaty pocztowe w ramach kosztów obsługi zadania.	86,49%
OGÓŁEM ŚRODKI Z FUNDUSZU POMOCY		5.550.498,00 zł	5.354.531,91 zł		96,47%

Środki z funduszu przeciwdziałania COVID-19	853	85395	10.765.080,00 zł	7.820.375,07 zł	Od sierpnia 2022 r. jednostka realizowała zadanie wynikające z ustawy z dnia 5 sierpnia 2022 r. o dodatku węglowym. Dodatek węglowy to jednorazowe świadczenie w wysokości 3.000,00 zł, które przysługuje gospodarstwu domowemu, gdzie głównym źródłem ogrzewania jest węgiel kamienny, brykiet lub pelet (zawierający co najmniej 85% węgla kamiennego). W 2022 r. wypłacono łączną kwotę 7.671.000,00 zł dla 2557 osób uprawnionych. W ramach zadania jednostka wydatkowała również środki otrzymane na koszty obsługi zadania w wysokości 149.375,07 zł (w tym m.in.: wynagrodzenia pracowników realizujących zadania, zakup oprogramowania do obsługi programu do wypłaty ww. świadczeń oraz opłacenie kosztów pocztowych).	72,65%
Środki z funduszu przeciwdziałania COVID-19	853	85395	1.505.520,00 zł	1.160.721,68 zł	Środki przeznaczone na wypłatę dodatku dla gospodarstw domowych z tytułu wykorzystywania niektórych źródeł ciepła wynikających z ustawy z dnia 15 września 2022 r. o szczególnych rozwiązaniach w zakresie niektórych źródeł ciepła w związku z sytuacją na rynku paliw. W 2022 roku wypłacono świadczenia dla gospodarstw domowych w wysokości łącznie 1.144.000,00 zł (243 świadczenia na pelet drzewny lub inną biomasę, 255 świadczeń na drewno kawałkowe, 8 świadczeń na gaz LPG oraz 78 świadczeń na olej opałowy). W planie świadczeń na 2022 rok ujęte były również środki na wypłaty świadczeń dla tzw. „podmiotów wrażliwych” oraz na „rekompensaty do źródeł ciepła”, jednakże do jednostki nie wpłynął żaden wniosek o wypłatę ww. świadczenia. Ponadto w ramach kosztów obsługi ww. zadania (w wysokości 2% otrzymanych środków) kwotę 8.548,42 zł wydatkowano na dodatki dla pracowników realizujących zadanie oraz kwotę 8.173,26 zł przeznaczono na zakup programu do obsługi ww. świadczeń oraz niezbędnych materiałów biurowych.	77,10%
OGÓŁEM ŚRODKI Z FUNDUSZU PRZECIWDZIAŁANIA COVID-19			12.270.600,00 zł	8.981.096,75 zł		73,19%
BUDŻET MIASTA:						
			19.609.437,85 zł	18.584.503,92 zł		94,77%
BUDŻET PAŃSTWA:						
W TYM BUDŻET WOJEWODY:			43.438.879,82 zł	43.304.360,77 zł		99,69%
			4.607.275,18 zł	4.500.505,21 zł		97,68%
BUDŻET UNII EUROPEJSKIEJ:						
			1.087.197,33 zł	428.999,40 zł		39,46%

ŚRODKI Z FUNDUSZU POMOCY	5.550.498,00 zł	5.354.531,91 zł		96,47%
ŚRODKI Z FUNDUSZU PRZECIWDZIAŁANIA COVID-19	12.270.600,00 zł	8.981.096,75 zł		73,19%
RAZEM BUDŻET OŚRODKA	82.156.613,00 zł	76.653.492,75 zł		93,30%

POTRZEBY I KIERUNKI DZIAŁAŃ

1. W bieżącym roku nadal będą realizowane działania statutowe. W oparciu o zdiagnozowane problemy praca z osobami czy rodzinami będzie polegała na zaspokojeniu bieżących, podstawowych potrzeb oraz długofalowym działaniu prowadzącym do pozyskiwania lub odbudowania zasobów własnych (wiedza, umiejętności zawodowe, interpersonalne, zdrowotne) poszerzaniu możliwości samodzielnego funkcjonowania i umiejętnego korzystania z uprawnień.
2. Realizacja założonych działań w Strategii Rozwiązywania Problemów Społecznych Gminy Kędzierzyn-Koźle na lata 2021-2025.
3. Na najbliższe lata z prognoz wynika, że nastąpi wzrost wielkości populacji ludności w wieku poprodukcyjnym. Te prognozy przekładają się na ukierunkowanie w pomocy społecznej na szeroko rozumianą pomoc osobom w podeszłym wieku, a przede wszystkim zabezpieczeniu środków finansowych na utrzymanie osób starszych w domach pomocy społecznej i zabezpieczeniu usług opiekuńczych oraz pobytu w dziennych domach pobytu. W naszym mieście utrzymuje się na wysokim poziomie liczba osób kierowanych do domów pomocy społecznej, a tym samym zwiększeniu ulegają środki samorządowe przeznaczone na koszty utrzymania tych osób. Przy planowaniu budżetu na najbliższe lata, należy wziąć pod uwagę kwestię zwiększenia środków finansowych na opłatę pobytu osób w domach pomocy społecznej. Należy również dodać, że koszt średniomiesięcznego kosztu utrzymania mieszkańca w domu pomocy społecznej jest nieproporcjonalny do wzrostu emerytur. Sukcesywny wzrost osób umieszczanych w domach pomocy społecznej przy corocznych wzrostach kosztu pobytu powoduje duży wzrost wydatków w porównaniu do innych form pomocy.
4. Widoczne jest zwiększone zainteresowanie pomocą w formie usług opiekuńczych w miejscu zamieszkania, pomocą dla osób zależnych oraz możliwością korzystania z programów bezpłatnych. Obserwuje się mniejsze zaangażowanie rodzin w sprawowaniu opieki nad swoimi zależnymi członkami rodziny i cedowanie wszystkich problemów osoby starszej lub niepełnosprawnej na jednostki pomocy społecznej i ochrony zdrowia. Kurczy się potencjał opiekuńczy rodzin. Występują trudności z zorganizowaniem pomocy osobom opuszczającym szpitale po zakończonym leczeniu z uwagi na brak narzędzi, tj. zakładu opiekuńczo-leczniczego na terenie Gminy lub utrudnionego dostępu do np. opieki długoterminowej.

5. Ograniczanie skali wykluczenia społecznego poprzez umożliwienie korzystania z aktywizacji społeczno-zawodowej w celu zwiększenia kompetencji niezbędnych do podjęcia zatrudnienia.
6. Kontynuacja realizacji projektów unijnych oraz aplikowanie o środki zewnętrzne na realizację projektów.
7. Kontynuacja pracy środowiskowej na rzecz dzieci i młodzieży z rodzin zagrożonych wykluczeniem społecznym poprzez działalność Placówki Wsparcia Dziennego.
8. Miejski Ośrodek Pomocy Społecznej w Kędzierzynie-Koźlu w ramach działań Gminnego Centrum Seniora konsekwentnie budował kapitał relacji rozbudowując współpracę i kooperacje z podmiotami polityk sektorowych, partnerami zarówno wśród instytucji jak i organizacji pozarządowych, przekładającą się m.in. na realizację wspólnych przedsięwzięć w oparciu o formułę partnerstwa.
9. Szkolenie pracowników i podnoszenie kwalifikacji zatrudnionej kadry ze szczególnym uwzględnieniem szkoleń w zakresie realizacji nowych zadań i programów.
10. Systematyczne zabezpieczanie środków finansowych na wymianę sprzętu komputerowego wyeksploatowanego oraz tego, który nie jest kompatybilny z obecnie używanym oprogramowaniem i pozostałym sprzętem.

PODSUMOWANIE

Z roku na rok zwiększa się ilość zadań przekazywanych do realizacji Miejskiemu Ośrodkowi Pomocy Społecznej w Kędzierzynie-Koźlu. W 2022 r. oprócz stałych działań tut. Ośrodek prowadził postępowania związane z nowymi zadaniami, wśród których wymienić należy weryfikację i wypłatę dodatków osłonowych, węglowych, dla gospodarstw domowych oraz elektrycznych). Ponadto, w związku z sytuacją na Ukrainie i podjętymi w związku z tym regulacjami prawnymi, Ośrodek realizował weryfikację i wypłatę jednorazowego świadczenia pieniężnego w wysokości 300,00 zł na osobę oraz świadczenia pieniężnego za zapewnienie zakwaterowania i wyżywienia obywatelom Ukrainy. Mnogość nowych zadań spowodowała, iż konieczne stało się odpowiednie przeorganizowanie pracy w tut. Ośrodku i przydzielenie działań poszczególnym działom merytorycznym. Aby sprostać wyzwaniu, pracownicy stale podnosili swoje kompetencje. Koniecznym było zapoznanie się i wdrożenie nowych regulacji prawnych, opracowanie odpowiednich procedur postępowania, dokumentacji. Profesjonalna realizacja zadań wymaga konsekwentnych działań w zakresie warunków pracy, płacy, doształcania i podnoszenia kwalifikacji.

Podsumowując działania Miejskiego Ośrodka Pomocy Społecznej w Kędzierzynie-Koźlu w 2022 r. można stwierdzić, że były one skuteczne i efektywne. Osoby uprawnione do świadczeń pieniężnych otrzymały pomoc wynikającą z realizowanych ustaw. Dzięki dobrze funkcjonującej pomocy usługowej i instytucjonalnej oraz zaangażowanej postawie pracowników Ośrodka i ich empatii możliwe było objęcie wielowymiarowym wsparciem osób wymagających pomocy, które zamieszkują na terenie Gminy Kędzierzyn-Koźle.

Sporządził

Zatwierdził

PREZYDENT MIASTA

Sabina Nowosielska

.....

.....